青島時報

中華郵政特准掛號立券特別傳會寄遞之報紙

社址蘭山路八號電話三三五五號郵政信箱一四三號

第三千五百六十七號

〈今日本報三大優勢〉

登記證　中宣會內政部警字第貳肆貳陸貳號

電報掛號　二五一四

中華民國十三年九月一日發行

印刷所　蘭山路醒民印刷局

本報價目

本埠		外埠	
零售每份大洋四分		每月大洋一元二角	
全年五元	半年四元	全年十二元	半年六元

廣告價目

普通		特別	
十字面每日一元△月一日起連續刊載者半價	百字面每日五角△月一日起連續刊載者半價	面積二百元每日四元△每英寸全面十元每月四元半面七元	每英寸每日一元△每月五元

山東建坨委員會第二次招標廣告

本會膠澳區馬哥莊至大沽河一帶橋樑房屋等工程現擬招商承辦定於六月七日開標凡願承包者可於開標期前至青島段縣支路二號本會工程處繳納印刷費每份洋五元領取章程標單及圖說如期投價可也

浙江興業銀行

儲蓄部公告

借貸對照表

茲依儲蓄銀行法第十條公告如左

中華民國二十四年三月三十一日

負債	千萬	千	百	十	元	角	分
資本				五	〇	〇	〇
公積金				二	三	六	一
本票			三	七	一	三	〇
活期儲蓄存款		七	六	一	三	三	〇
定期儲蓄存款		八	七	九	五	一	四
暫時存款			三	〇	二	三	一
損益未結帳			一	七	四	五	七
合計		一七	三二	一四四	〇〇八	九五六	九九

資產	千萬	千	百	十	元	角	分
現金				一	〇四九	〇〇	〇〇
存放本埠同業			一	二三一	〇八六	〇〇	〇〇
有價證券		一七	三二	〇〇八	四七六	一九七	九五
定期抵押放款			三五	〇〇	八〇〇	〇〇	〇〇
暫記欠款					二九三	九三	
營業用房地產							
合計		一七	三二	一四四	〇〇八	九五	九九

財產目錄即借貸對照表中正伊中山路下關鎮江高淳青浦溧陽六合大橋仙女廟十二圩興化寶應口岸浦頭大洲溧陽蘇省上海外灘南京路新北門提籃橋界路萬京

立院昨開秘密會議

討論減免出口稅案

規定減稅貨物種類及國產品減免稅收辦法

財政收支系統法將呈院審議

南京三十一日專電　立法院今晨例會後，繼開密祕會，討論減免出口稅案，由財政委會審查報告，除原料在外國向受歡迎者，照常征稅外，國產物品，受獎勵者一律免稅，用以代替舶來品者，一律減稅，並規定減稅貨物百餘種。

南京三十一日電　立院今晨九時，開第四屆第十九次大會，出席委員傅炳常等七十一人，主席採科，討論修正鹽政委會組織法案，繼開祕密會議，討論財政要案及原產國標記等案多件。

南京三十一日電　財政收支系統法草案，經立院財委會派陳長蘅等五委根據中政會決定之財政收支系統法原則，整理竣事，提交該會，馬寅初主席，主計處派歲計局副局長趙德馨等列席。至下午七時許始散。全案十七章五八條，均已修正通過，即草審查報告，呈請院會審議。又立院三十一日晨院會，將審議修正鹽政改革委會組織法，及其他財政要案。

朱毛殘匪潰竄康邊

國軍追至九龍磨戰事激烈

川北徐匪竄松潘即將聚殲

【長沙三十日電】何鍵查此次蕭賀股匪，王旅長育瑛督率所部奮勇圍剿，二十九日，特電令陶廣，蕭即傳令嘉獎以資勉勵。

【重慶三十日電】朱毛殘匪竄入西越追上，經我軍擊潰，向西北康邊竄走，我軍追至九龍磨，戰鬥頗烈。

【南京三十日電】陝軍第二軍馬軍長頃電京謂，川北殘匪近向松潘一帶潰竄，刻正派隊堵剿，並令地方人士組織民團，協同夾擊，不日即可聚殲。

【漢口三十日電】行營頃據劉鎮華自岳溪來電，據俘匪嚴清水阮慶輝等供稱，偽派南游擊大隊長甯月生，「即小老甯，係甯春生之弟，」確被駐柯枝部隊在裏塢擊斃，經提同嚴清水等前往裏塢山中尋獲，由當地民衆證明屬實，並捕獲偽指導員章技揚，李明清，排長黃起侯等四十名，解來屯溪訊辦云。

【漢口三十日電】行營頃據劉茂恩自六安防次勘（二十八日）電報告，據武旅長庭楨報稱，匪首蔣發，半奶奶，率夥匪二十餘名，槍支齊全，竄匪椿樹岡南二十里之新開岑，某營長得訊後，當即率隊猛攻，匪不支除拚命逃去外，計擊斃匪首蔣發一名，匪徒十四名，獲手槍三支，打落男女肉票七人，現仍跟蹤搜剿。

于學忠昨抵平談

冀省府今日開始遷保

黨部遷保否現尚未定

北平三十一日專電　于學忠今日午後四時三十分，乘汽車抵平，即赴居仁堂晉謁委何委員長報告一切，據于語記者何北省府遷保定事，早經行政院決定，各處廳案卷，現正加緊整理，定明日起，開始遷往，至河北省黨部遷保否，據省黨部息，尚未奉中央命令。

國府命令

南京三十一日電　國府今日命令，兼河南省政府教育廳長齊真如，呈請辭職，齊真如准免兼職，任命李敬齋兼河南省政。

破產法

初稿意見

立院開始審查

南京三十一日電　立法院民委會開始審查各方對破產法初稿意見，遇內可竣事，六月十四日可提院會審議，其施行法亦可在立院暑期休會前通過，年內可望施行。

劉峙

由漢赴漢川

漢口三十一日電　劉峙在漢公畢，三十日上午七時由漢乘汽車赴漢川將轉固始一行，開過黃坡麻城時均略作休息，計程當日可到，預定留一日即返信陽轉汴，其專車已由漢開信陽守候云。

戴傳賢

昨返廣漢

原籍掃墓

成都卅一日電　戴季陶，三十一日晨乘汽車返廣漢原籍掃墓，定二日返蓉，

司法行政部

部務會議

南京三十一日電　司法行政部，今日上午九時，開第十一次部務會議，主席王部長，討論要案，一，地方法院及分院處理事務規程案，二，高等法院及分院，處理事務規程辦法案，以上兩案，經條逐討論，修正通過。

指紋式樣

法部檢發

各使遵照

南京三十一日電　司法部鑒於各監現行捐紋方式，分類太簡，檢查不易，茲擬改良起見，特製定指紋式樣，檢發各新監遵照，內將在監人犯，每人押指紋一份呈部，嗣後按月呈報，不得違誤云，

松本

昨日由邕返粵

香港三十一日電　松本定三十一日由邕乘西南民航機返粵，四日赴港北上云

海孟德

由平抵津

天津三十一日電　鐵道部顧問海孟德抵津後，昨日下午二時，由北甯路副局長鄭寶照陪同赴省府訪于主席，稍談即辭出，海定今日起視察北甯路各處云

蔣電黃郛慰問

促北上主持政整會

黃擬日內晉謁蔣汪

上海三十一日電　黃郛連日延德醫馮五昌檢驗身體，情形甚好，蔣三十日電黃慰問，並促即北上主持政整會事務，黃擬即赴京謁汪，並入川謁蔣，商定一切，然後赴平。

胡蝶

抵倫敦作

短期遊歷

倫敦三十日電　胡蝶現已抵倫敦，作短時間之遊歷，倫敦中國使署，今日開茶會招待，到會者頗衆，梅貴秀等亦在座。

孫匪竄擾胡白暗殺

提出抗議

酒井高橋訪平當局

謂我方俱挾有嫌疑

北平三十一日電　天津駐屯軍參謀日本酒井及日本大使館武官高橋，前日平謂我方破壞塘沽協定，又謂天津日租界兩報社長被暗殺事件，與中國官廳不無關係，日方認為係中國排外之舉動，若中國政府不加以注意改善，則日方將取自衛行動等語，此事據熟悉內情者云，中國任何官廳，在此中日關係好轉之際，絕無援助義勇軍之事，至天津胡白暗殺事件，係發生在租界，其當日眞相如何當地中國官廳，亦不知其詳云，

童軍節

定三月十五日

南京三十一日電　中國童子軍總會訓練會議出席代表三十日晨，謁陵後，開各組審查會，下午全體大會通過提案三十餘件，並決定三月十五日為中國童子軍節，六時閉幕，

新運視察團抵津

徐慶譽等一行三人

昨日開始視察工作

天津三十一日電　新運總會所派之華北新運視察團，徐慶譽，朱民威，張玉冲等一行三人，於昨（三十日）下午七時四十分，由濟搭車來津，駕省新運總會各股主任，均到站歡迎，徐等當晚略事休息，定今日起即開始視察各機關學校，工廠，商店，在津約有兩三日逗留，然後即轉赴北平正式各處視察云。

湘省連日霪雨

省河各處水已平岸

長德南門有水入城

【長沙三十日電】湘省連日霪雨不停，省河各處，水已平岸，二十九日據長德電稱，沅資兩水，司時汛漲，藕池各口水宣洩不及，致湖水湧漲，二十九日晨，長德南門有水入城，當經將門關閉，凡水路上下，均由大西門出入。

孔祥榕赴汴視察

指導水汛防衛設施

注意黃河各處險工

由豫至冀轉魯各重要地帶

南京三十一日電　水利委員會常務委員孔祥榕，二十七日由京起身赴汴視察，據聞孔氏此行任務有二，一視察黃河各口防務由開封至河北轉山東各重要地帶，注意種種水汛防衛之設施，如有欠妥適，將加以指導，督促進行，以防未來大險，二，視察黃河各處險工及平工工程設備，約二週內返京

△吳又新贊華北水利

天津三十一日電　經委會技士吳又新，前陪同水利專家蒲得利，來津視察海河工程，由華北水利委員會派員陪赴已完未完之進水閘，節制閘，放淤區等八項工地參觀，蒲公畢已於上週來南返，吳則奉令視察華北水利，分赴廬漢橋，崔興浩，灌溉場等地分別觀察，公畢於昨晚搭車晉京，向經委會報命，據吳表示，華北水利，頗有長足之進步，印象頗佳云，

△徐世大已由京返津

天津三十一日電　華北水利委員會常委兼技術長徐世大，前偕李書田晉京，向經委會報告會務徐氏已於昨晨返津，李因赴滬洽聘北洋工學院教授事宜，尚須在南中躭擱數日，徐對記者談稱，永定河治本工程，現已開始進行，由會派員赴關巖一帶鑽探，並將進行修路，工款由經委會照准，隨時支領，故將來工程之進行，當無阻礙云，

△龍鳳河畔居民恐慌

天津三十一日電　華北水利委員會人民有若何損失，該廳據函，即批示該代表等知照云，

鄭天錫

昨晨謁汪

報告古物運英事宜

南京三十一日專電　鄭天錫今晨十時，赴政治會謁汪院長，報告古物運英事宜，並請示一切，談一小時，辭出，仔於三十一晨八時到院，處理要公，

殷同

明日抵滬

上海三十一日電　殷同前赴日參加日觀光會議，業已事畢，啓程回國，二日可抵滬，

德王

昨日抵平

北平三十一日專電　蘇振鐸今日陪德王由張垣來平，據蘇語記者，本人奉宋主席哲元命，陪德王來平謁何委員長，並將陪往綏遠一行云

來論

為清理明華銀行存款進一解

在都市生存的人們，客籍的居最多數，衣食住行，一時一刻離了錢是不行的，若是一旦失業，手中無錢，連窮窮頭也摸不到，遑論其他，這幾年來，不要說知識階級就是販夫走卒也知道儲蓄的利益，依我所見，中下階級的人們，常因所存零零，不欲或不能去驚動頭號銀行，因為頭號銀行辦起事來總是拿架子的，只好拿着剩下的血汗錢去到次等銀行存放，這或者也是一種必然的趨勢，因為在青島要算明華銀行辦理儲蓄最早，所以他坑害的人數總算普遍，銀行是拿着存戶的錢做買賣，若是把人家的存款，變為自己的家私，一旦撈摸到了，便關門大吉，這不但是騙財坑東，簡直可以說是綁票，這也難怪一班存戶憤激，就一班勞力者流，一再赴市政府之情形言之，這十足表現他們各個的痛苦，他們所積存的錢，誠然是不容易，而以勞心所得的錢也何嘗是容易，不過在勞心者之一面，動作文明，比較尚能沉着氣。

有一些存戶自始輒求沈市長依政治的手段解決明華一案，勿將此事件移送法院辦理，這是我們認為狠對的且希望全體存戶對於這種主張堅持到底，因為事實告訴我們，法院辦事是迂闊而難達，每因一個小事纏訟經年，結果是毫無所得，或是得不償失，所花費用的狀紙費抄錄費送達費律師費等等，一橋還得自己賠墊，法院的權威全憑推事的口頭同筆頭來發動著，推事坐在辦公室內，也無人馬可供其調動，對外一紙公文，別的機關法團儘可愛管不管，他也不能強人家協助，類如明華存戶，聽說不下萬家，若是打起官司來，自不能一齊到庭受審，勢必組織所謂債權團，推舉代表，誰知道誰講良心，誰配當代表，投分子便可職機而入，代表既要日用開銷，還得格外請律師，又得一筆費用，自然得出在存戶身上，債務人非同囚犯，推事不能遽然羈押，法院的急速處分是由債權人查明債務人的財產種類及其所在地聲請假扣押，就是讓你查明了，聲請了，還要依照標的物的價格交納保證金，才能執行假扣押，人家欠的錢還不知到能還原不還原，自家先得拿出一大筆錢來好預備着花用，這是多麼痛苦的事。

事實擺在眼前，以前山東督軍張樹元等等一些人在濟南創辦的亨大和亨隆銀號，倒了以後，存戶組織了所謂亨大亨隆銀號債權團在濟南法院裏起了訴，清理已十來年了，到現在一點眉目也沒有，聽說法院裏白費過當股東的幾處房子，執行了幾千塊錢，叫當代表的分着用了，當代表的就因為分這項錢起了訌，債權團中的代表於是乎分了派別，又互相告起來了，債權團的正經事也不能辦了，聽說其中就是張樹元的不動產也因為擱肘太多還沒動着，這其間眞正存戶死絕逃亡，或者沒有勇氣出頭，或不能久待，早就不能享權利了，

我們很佩服沈市長關心民瘼，遇事當機立斷，類如在清委會或逕呈市長請求加緊處分，並要一致探詢其種種計巧騙術以及其各種隱祕的事實，請求市當局備案，以便清理之後，要求市長最後加以嚴厲的制裁，以為懲一為百之舉，此外還希望與該行平素未發生關係之各界，亦一致加以援助，例如知道他們的資產種類所在的，便請報告他們的資產，知道他們的惡劣行為的便報告他們的行為，須要知道這班人眞可算是民賊，他們的財產就是不當利得，他們的行為就是為惡不久的過失，有李連溪家屬爭產一事，這個事若任其在法院興訟，我想最後的結束，是有天無日頭的，結果還不是兩敗俱傷，錢盡貧了衣裳破麼，幸虧沈市長憑其理智運用手腕為之調處了結，使他們能各安其業，事後這在李連溪家屬後人是何等幸福，局外人也覺得就該如此辦理，這次為明華倒閉的事，沈市長復不惜一路之哭，慨然期以最近的將來為之清理，使存戶不再受何等損害，這是更值得頌揚的，一個人的儲蓄就是全家的生活的基金，不管是勞力得來的或是勞心得來的，全體大小存戶也以有賴此清理而已，現在張網伯等已被公安局看管，清查委員會已經開始辦公，為保全存戶利益起見，自然仰仗沈市長及各關係局會全始全終的愈速處分，並望負責諸公詳密調查該明華及其經理股東等所有之各種財產，以便處分，但是張某等鬼計多端，他們既有預定計劃自然不肯聲明他的財產確數，更難免官廳耳目不周，所以存戶方面也應該一致動員，調查該行自股東經理以至各行員所有的實產種類處所，無論其在外商或在外省居存，隨時呈報清理，總期不使債權人受損失，

濟南桃色案中二王

傳已潛逃上海

並傳日前曾一度來青

訪周友好分別借款

濟南三十一日下午十二時電話　王志先與王崇范，日前由濟逃往青島，住旅館中，竟冒充王公子，偕女伴朔女士，並訪張大千（即山大教授）張大千，偕女士，並訪張大千，偕女士，並訪張大千，偕女士，並訪

美將頒新復興法

較今日法院認爲違憲者尤爲完善
俾應付法院反對並維持舊法收穫

現正考慮兩種辦法

華盛頓廿九日電，國家復興處前主任約翰遜今日預測，謂新復興法案不久即將草成，較今日最高法院所認爲違反憲法者尤爲完善，約翰遜在白宮與羅斯福總統會商復興處之前途辭出後，對記者作無綫電廣播演說，據稱渠以爲不久可草成一種新法案，應付最高法院之反對，且仍可維持復興機關所有之收穫渠又稱最高法院之決議，並未將復興計劃破壞，僅使其暫時停頓而已。

華盛頓廿九日電　最高法院宣佈復興法案違憲死刑後，引起之憤擾，現漸平息，而變爲國家經濟不致遽有大動之感想，羅總統今日復與其左右集議，但尚未議定關於將來政策之辦法，剩有兩種建議在考慮中，一，依賴各業自動的遵守業規，以便收拾，二，修正憲法，使政府可規定實業中之工時與工價，而不顧及各州條文，白宮昨夜共接來函七百餘通贊成一種新的國家復興法者，十居其九，勞工領袖現抱悲觀，美勞總業工領袖戈爾曼，今日聲稱，渠恐南方將發生事變云，據消息靈通者稱，羅總統必不用修正憲法之革命手腕，希圖恢復國家復興法之生命，但將謀取較和緩之解決方策，如籌請國民自動維持業規中關於勞工之條文，以待國會行爲一舉而已，全國許多大公司，已表示接受此種解決方法之願意，

勞資糾紛恐難避免

興業規已不能發生效力，目前最嚴重之威脅，則爲煤礦工人四十五萬人因雇主拒絕維持復興法規所規定之價格，亦已罷工相要挾，又紐約製服廠工人廿萬，團結甚爲堅強，現因雇主欲減低工資，恐亦難免發生事端，按復興法規原定於本年六月十六日滿期，業信政府將以工人爲後援，激起全國民衆，準備修改憲法，增加政府權力，使各州內部事務亦可由中央政府加以干涉，惟修改憲法則自提出修正案，以至各州舉行複決投票，加以核准，非一年不能爲功云，

紐約二十九日電　烟草酒類布匹等零售價格，現已跌落，加利福尼亞州批發商，已開始削價競爭，可見復興業規已不能發生效力，目前最嚴重之威脅，則爲煤礦工人四十五萬人因雇主拒絕維持復興法規所規定之價格，亦已罷工相要挾，又紐約製服廠工人廿萬，團結甚爲堅強，現因雇主欲減低工資，恐亦難免發生事端，按復興法規原定於本年六月十六日滿期，業信政府將以工人爲後援，激起全國民衆，準備修改憲法，增加政府權力，使各州內部事務亦可由中央政府加以干涉，惟修改憲法則自提出修正案，以至各州舉行複決投票，加以核准，非一年不能爲功云，

羅斯福對記者談話

紐約二十九日電　羅總統與佛蘭克林約翰遜及哈佛大學法律教授接見新聞記者，討論復興處事，初不允討論復興處事，記者後以煤業工潮相詢，羅總統乃開始發言，謂渠正密切注視全國狀況，煤業局勢與其他許多難題，皆爲最高法院之裁判所釀成，渠贊成復興處主任李芝堡籌請各業在新秩序成立前維持業規一舉，各業現已來電，報告其決計維持業規案文之決議案，此種來電，現堆渠案頭，但若有一二人作破壞零動，則多數將受其影響，渠未有向國人廣播演說之計劃，因此時渠尚未有宣佈其應付時局之方法也，聞農長華萊士等今日研究關於復興案判詞，以期決定有何影響及於農業整理案某大自證稱，重擬農業整理法律上之缺點，渠以爲農業整理法，在數月後始將發生僵局，渠希望在僵局發生以前，凡可引起爭論之各點，當可獲有解決云。

美國準備續作
海軍大會操
完成第三階段演習
時間延至十日之久

夏威夷島珠港二十九日電，海軍在太平洋大會操業已完成，兩個階段，此間海軍艦隊經過短期間休憩之後，業已準備作第三階段之演習，此次演習當延長至十日之久，演題爲珠港中之艦隊全數向港外衝出，以定攻守兩方戰鬥能力，此項演習完畢之後，海軍艦隊即當歸航桑狄哥根據地，

法衆院財委會
否決全權法案
‖左派主張擴充內閣

巴黎二十九日電　衆院財委會本日午後繼續討論政府全權法案，結果以二十五票對十五票否決該案，又一票棄權，財委會秘書長各委員，連急赴會黨左派在內，皆投票反對，委員會嗣又通過動議案一件，主張以種種方法保護佛郎，並以嚴厲手段懲處投機者，散會後，據若干左派委員宣稱，彼等所以反對以全權畀予現政府者，其理由雖屬人的方面，但亦具有技術性質，蓋一部份急進社會黨議員，主張擴充內閣範圍而令社會黨入閣，因此左派各黨代表團，將於明日舉行聯席會議，其性質至關重要，社會黨代表，將在會議中明白提出，參加內閣問題，至急進黨則已決定出席左派各黨聯席會議俾得決定能否與社會黨共同舉定輪政計劃，以爲保護佛郎及維持共和制度之計，大抵急進黨最後態度如何，及明日衆院開會，該黨是否投票贊成，政府胥將視社會黨之答復以爲斷，不過社會黨內部，對應付策略意見不一，未必立即答復耳，

◎國聯十三人委會決組
法律副委員會
自本月二十四日起

日內瓦二十九日電　國聯理事會之十三人制裁委員會於今日會議時，接受英國建議，組織與經濟財政相等之法律副委員會，隨即宣佈散會，至六月二十四日，再行召集，法律副委員會，自六月二十四日起始，由英，法，意，俄，荷，波，土，與南斯拉夫各國代表組織之，至於經濟財政之副委員會，定於七月一日召集，由英，法，意，俄，西，加匈，與智利各國代表組織云，

法美極願參加
國際貨幣會議
惟須有他國倡導負責召集
英曾提議迄無效果

倫敦二十九日電　英總揆麥克唐納，今日在下院答覆自由黨議員馬拉里之質問時，謂英國甚欲加入一種國際通貨穩定的協定，假如他國起而提倡，吾人現無發動此種會議之必要，因吾人已設法提議，召集一通貨穩定會議，但迄無成效云云，於此有一事應注意者，即法美兩國最近曾表示欲意參加此種會議，惟須有其一國家倡導負責召集云，

加拿大渥太華廿九日電　加拿大政府頃要求國會准許參加現金對貨幣之價值，其意重在預備一種國際會議，以覓穩定各國貨幣，按加拿大幣價曾於去年一月間與美元同時貶低，茲又以另一方法再度貶低，以便參加未來之國際會議，而將金本位予以恢復，

倫敦二十九日電　本日內閣常會，曾討論西歐天空互助公約問題，並將於星期五由外相西門在下院發表宣言，關於此事政府行動方針，尚未有所決定，蓋英政府前命駐德大使向德政府，要求對於五月二十一日希忒拉演說中若干點，作詳細之解釋，至今尚未接得德國答復也。

如爲特車於古川之形項車新線路有線程長用輛爲特子
圖福貨行蒙冰上情此貨爲綏公所全路所車皆福牌

中國標準香烟的模範

國華美烟公司出品

◎香烟送禮
◎最受歡迎
◎討好主顧
◎贈送五天

國貨香煙中之四傑人人歡迎

光華牌　藍買司干　每听四角
紅買司干　每听三听
每元三听
每元四听
中華美理公司出品
人人參觀

光華牌

各種香烟仍照原價出售
額外加送實用物品
十枝珠光頭香烟
仍照原訂辦法贈送
酬答主顧而犧牲
只限本號門售部
中山路一百八十號
鴻聚誠烟行謹啓
電話三六二五號

爲貢獻禮品空前犧牲

題問禮送節端決解

◎歡迎參觀
◎包君滿意
◎贈品繁多
◎任君選擇
◎機會難得
◎幸勿錯過

明星大戲院

今天日夜公映

聯美公司遠征倫古宮英鉅片裝閘

武則天是中國上國史上之最荒淫之君

亨利八世是英國歷史上之最淫亂之君

却爾勞登不朽傑作

大導演亞歷山大柯達得意作

英宮豔史

烝其嫂，終且逐之私宮女，奪人之愛

縱其后，與亂臣年半百，又娶少艾謀

是皇亨利八世英國歷史上之最淫亂之君

皇亨利八世的英國歷史上之最荒淫之君

"THE PRIVATE LIFE OF HENRY 8TH"

孟子曰：望人之不忍，見其所不爲，而就之利亨！

綜其一生，婚姻二十六次，流血成河，足見其淫亂之一斑。

世界著名藝術大師
華德狄斯耐
主繪全部五彩童話音樂畫片
特別加映

北平路大新商場五層樓
青島電影院
抵敵地點
山海關　九門口　秦皇島　石門寨　古北口
◁魯　關▷
熱河血戰史
▲海陽鎮敵海陸空軍大示威！
實事實地血戰血淚爲國爲民爲世界和平爲完整領土中國戰事抗敵巨片
何柱國誓師殲敵總攻擊血滿長城窟大刀隊浴血肉搏三晝夜尸塡九門口
是有血氣的鼓勵。是有勇氣的刺激。是有義氣的盪動。
傷心慘目不忍卒觀然而你又不忍不卒觀。
爲民族人格而抵抗！
爲國家生存而抵抗！
爲保障土地而抵抗！
爲世界和平而抵抗！
凜冽塞北積雪沒脛
墮指裂膚征馬踟躕
震眩山川聲淅江河
天地爲愁草木悲
月日光色苦寒
烏無聲山寂靠
夜正長風淅淅
魂魄結天沉沉
鬼神衆雲幕幕
白刃交兮寶刀折。兩軍酣戰兮生死決。生死關頭報國之時！
降矣哉身作牛馬。降矣哉骨沙場戰乎。請君定奪！
▲請君注意▼
「星期日早場映非洲小人國此場票價一律一角」
常照價票牲犧別特
同時加映
強國強種的生理片
烏發影片公司出品
醫驗人體
凡爲家長者不可不看
空前絕後世界稀有的醫學片

山東大戲院
時間　下午二時起循環放演
▲價目▼
樓上七角
五角
樓下四角
蘇大偉片
俄驚聲人白特最殊新巨
有特殊的音樂
狂暴風雨
沒有女紳的大腿帽
沒有人士的高帽
有大胆的暴露
慶聯　羅明佑親任編劇導演
端華午節准在本院前開演
國風
阮玲玉女士最後遺作
八大明星努力大會串

樂日重臨

天朗氣清萬花齊放凋零沉悶之時期已過逾常之鮮美衣服又來是誠不可不有喜樂之顏容以配之也月來閉戶之委頓精神今宜盡去多日雌服之疲倦狀態今應都除但既鮮衣而美服矣則明眸桃臉又安可無故宜不時吞服清導丸以助達此目的良以此丸善能導滯平肝使腸內不留毒質之渣滓如是不特皮膚光潔口氣芳芳桃臉明眸精神愉快而且一切頭痛頭暈胆疾肝火胃呆性暴瀉痢痔瘡均足以防治之矣

清導丸導滯平肝盡美盡善宜女宜男苟尊處無從購買可向上海江西路四五一號章廉士醫生藥局函購每瓶大洋七角六瓶三元五角郵力免收

促進婦女健康之補血品

幾乎每個婦女有時都要一種補血品以增進其體力而章廉士醫生紅色補丸對於千萬弱女病婦衰母業已證明爲一鉅大恩物即因其能益血補血而使衰弱之神經復歸調整有力也

江西南昌永建所三十七號胡壽安君現充北平中學教員其來書云『內子胡張氏在校時體質文弱時患頭暈目眩精神軟弱結婚後操理家務益感疲勞迨至小女玉喜產生身體愈形困頓四肢浮腫經血失調心緒不甯飲食無味累經醫治效驗全無後服章廉士醫生紅色補丸即覺胃口增加病狀輕減續服無幾霍然全愈體氣又復健旺矣』

『家母前患咯血之症元氣大損迭服各藥亦無明效但自改服章廉士醫生紅色補丸後不久即完全痊愈矣

對於男人一樣有效

胡君來書續云『鄙人自身亦曾受益於章廉士醫生紅色補丸蓋鄙人因勞心過度精神不振購服此丸數瓶即見精神煥發辦事耐勞不勝感謝之至』

章廉士醫生紅色補丸補血健腦世界馳名各埠大藥房皆有出售或向上海江西路四五一號章廉士醫生藥局函購每瓶大洋一元五角六瓶八元郵力免收

標準皮膚藥

注意
冒牌時見於市頗足悞人惟希諸君惠顧務認明惠東老牌商標為要

商標 H.T.

主治
金錢癬牛皮癬斑癬禿瘡脚氣臭汗狐臭雀斑凍瘡初起疔毒熱癤無名腫毒風濕痛癢疥癬等症以及一切皮膚病之神效

發行所

惠東藥房

青島新民印刷鑄字所

膠州路一〇六號
電話五二五九號

痔患無憂

余患痔漏垂十餘年初尚無礙行動忽於前年夏天爲復發呻吟床第肛門竟生五孔終日分泌濃水苦累不堪屢請中西醫效微周培之君介紹延安大洲大夫診治不數月瘻管全脫陳痾霍然痊愈似此妙手洵屬名不虛傳感佩之餘特登報聲明俾同病者知所問津焉　安大夫備有詳細說明書承索即寄現寓中山路一零一號山東大戲院北鄰

本公司之新貢獻

綢緞部

美麗皇后綢　絞豔凡爾綢　摩登鑲蝶羅　蟬翼天豐綢　科學喬其紗　新花繡花綢　時花綢花綢　改良紅縵綢　印花純紆綢　歐花銀絲紗　奇巧荷錦綢　最新瓊瑤絢　美亞美喬繪　優美照湯紗

雜貨部

三友社　三色被單　盛錫福　超等草帽　ABC內衣公司　高等汗衫　巴黎廠　化妝品　景綸廠　細巧汗衫　聯華廠　三輪浴衣　正泰誠　回力球鞋　亞光廠　電木電玉　中華廠　保暖水壺　克羅米　銀光鏡架　克羅米　銀光銅床

南貨部

馬寶山　各種餅乾　華歐廠　美味糖菓　三和號　各種醬菜　賽有天　鷄鬆肉鬆　紫陽觀　糟魚醉蟹　眞西湖　美味蓴菜　人和廠　超等雪茄　張裕公司　各種醇酒　泰康公司　各種罐頭　眞北平　精巧細點　無敵牌　橘汁菓露

◀同業大減價中▶

青島國貨公司

電話　五三七二　五二八四　三一三五
地址　天津路

美女牌葡萄乾

粒粒肥潔如鮮葡萄

美女牌葡萄乾係美國最有名食品之一・味甜畧酸・可助消化・製法精良・味極鮮美・迥非普通之葡萄乾所能及・用以製點款客・均甚名貴

第一補血妙品

青島
總經理李村路
神州大藥房

越陳越香

老牌明星花露香水

家居常備
旅行必攜

上海中西大藥房發行

加拿大藥皂
皮膚病用

功能殺蟲止癢去腐
生肌專治瘡毒癬疥
等症誠家庭中必需
之要品也各埠藥房
均有出售

上海科發大藥房監製

各埠各大藥房均售

青島經理神州大藥房

面友

白嫩去斑

阿墨林藥膏療癬治瘡去痤止癢。

無論皮膚各病。均爲微菌作祟。祇須「阿墨林」一滴。諸菌立殺。而爲君解除切膚之痛也。

▲注意冒牌劣品。各藥房有出售。

百揀百效

「面友」之原料。根據科學最新美容之精理而揀選之。實爲皮膚唯一之友不問何種皮色。揀用「面友」未有不白。日不必數分。尤爲可貴。至於除斑。更是百揀百效。有面爲證。

▲認明黃貨：勿與敵爲

▲藥房商店均有出售▼

見食生厭

兜安氏通便丸

見食生厭爲大便閉結之結果速以兜安氏通便丸治之蓋廠料滯塞腸內必致血液變毒釀成疾病此丸專治便秘食滯肝旺胃呆等效驗神速各埠藥房均有出售

上海兜安氏西藥公司謹啟

完全華資經營
爲國貨啤酒中之始創老牌
純粹國貨原料
風行世載
遠銷國外

五星啤酒

北平玉泉山水精製，
清冽芳醇，品質精美，
能益氣暢胃爲健體唯一飲品也、

▲贈品　凡購酒一箱贈送毛巾三條又優待券一張多購多贈

優待券辦法　本券連同本酒瓶蓋四十八個可得向本經理處兌換大洋三角若無優待券而獨有瓶蓋者及獨有優待券而無瓶蓋者一概不准兌換務希注意爲荷　本券自四月一日起至十月底止

青島總經理泰康公司　河北路一五號　電話四二零三
慎德成號　中山路　電話三七二一

本市各海味南貨店洋酒食物店及酒樓菜館均有出售

過新的生活

余年事雖輕。然未服燕醫生補丸以前。頗覺衰老。時或患病。身心交困。自服此丸後。幾乎又見年輕。健強如初。身心雙方，生活爲之一新。

燕醫生補丸，足以清除體內因消化不良及便秘而積聚之毒質。故能澄清血液。振奮器官，使其運用完善。世界人士，因服此丸而獲健康者。以億萬計。君其今日即購服之，以過新的生活可也。

各處藥房均有出售

(四)

德國白濁專藥

梅濁靈

首創透膜殺菌…永遠斷根

主治　尿道腫痛　腰血淋濁　膀胱炎症　男女淋濁

特效　利尿止痛　殺菌滅淋　消炎退腫　根治痊愈

特種　梅濁靈星　滲透性特力　治療強速

德國威爾鄧藥廠監製

上海柯爾登洋行經理

A401

東方村飯莊啓事

地址常州路龍口路轉角　電話五〇四一

本飯莊開設以來久爲社會士女所贊譽現在設備力求新穎並以重資新聘廚師担任烹調茲將本飯莊之優點開列於下地位幽雅空氣潔新水色山光風景宜人山珍海錯應有盡有凡由市內赴浴場馬場或遊艇台遊公園者皆爲必經之地就此憩息隨意便酌或開盛筵以享佳賓酒肉適口景象悅目有塵寰仙境之推無城市煩囂之氣倘蒙惠顧無任歡迎

上海市教育局備案

私立中華書局函授學校招收學員

校址：上海靜安寺路一四八六號　報名處：上海四馬路中華書局及各省分局

國文科
英文科

入學期　隨時報名隨時入學隨意修畢並無期限

級別　各分初級中級高級三級可以隨意選定

程度　凡初通文字而有志深造者均可以入學

課本　解釋清楚切合實用並且各附修學指導

批課卷　非常認眞錯誤處改正外更註明錯誤之原由

學費　特別低廉且可分期繳付初級每月不及一元

獎學金　每年每級選擇成績最優者三名酌給獎金三十元二十元十元不等

▼印有章程承索即贈▲

六月底前報名入學特別優待減低學費

(乙118)

果拿瑾白濁丸

新老淋濁一瓶斷根

總經理
上海
狄思威路一〇一一號
仁華行

本市新聞

沈市長昨召集 明華清委會全體委員談話 清查之任務已告一段落 將督促張絅伯迅速清理

明華銀行停業後，沈市長爲維護債權人之利益，特令各關係方組合組清查委員會，著手清查，該行賬目，以便明瞭該行內部情況，清查委員會於成立之日，即着手清查，現已於短期內清查竣事，該會之任務，已算告一段落。第二步須按照法定手續，責令該行負責清理，沈市長昨清委會報告後，特於昨日（三十一）下午五時，在市府禮堂召集清查委員會全體委員談話，並邀新聞界參加，以示公開，茲將沈市長之談話誌次，至清查之數目，俟再經清委會之常委及四組主任審查後，即可公布。

市長談話

此次明華銀行突告歇業，虧欠甚鉅，尤以貧苦儲戶爲多，各債權人異常憤激，迭次到府請願，籲懇嚴究，本府痛念市民受此重大苦累，力負維持市面責任，迫不得已，勉徇債權人之請，除將該行總經理等交公安局，市商會，律師公會，醫債權人代表等組成清查委員會，自二十六日成立辦公以來，賴在會諸位卜晝卜夜，黽勉從事，數日之內，即將該行資產暨負債數目，清查明晰，同時市長各辦事處及貸民法律扶助會，對於債權人登記事務，亦能於短期之間得有大體數字，非官民同心協力，難以得此結果，除堪欣慰，值此存戶數目與銀行資產之清查均有端倪之際，說者謂清查委員會之任務，至此已告一段落，嗣後清理手續，或由法院依法辦理，如立法院所頒布商業清理條例之辦法，抑由主管銀行之財政部派員監理主持，如遣勝銀行，懸業銀行等清理之先例，均屬正當辦法，此項清理事宜，在地方行政官廳之市府，既已無權過問，而此由市府主持產生之清查委員會，更屬未能參與，故第一步之清理工作既已終了，則清查委員會責應予以結束，移歸其他第二步之依法清查理云云，查此項主張對於法律手續行政系統所見甚明，誠屬不易之論，祇以多數市民渴望儲款之償付，在法院既未成訴，深盼有行政上之特殊處置，同時財政部已嚴令該行經理張絅伯依法清償儲蓄存款，限一月償清，其他債務亦責令該總經理負責清理，並由財政部孔部長於本月二十七日致電本府，囑以督促該行總經理迅加照辦，不得延玩干究前來，是目下清理步驟偏重於財政部督令銀行清理之政治系統，而本府受財政部委託負有督促之責，在明華總經理張絅伯本人，既已再聲稱其關清償，復有財政部責令清理之令，是清理責任純由張絅伯担負，本府已飭公安局嚴予看管，決不令其逃逸，同時本府既受財部委託，爲維護債權人利益及維持市面起見，對於督促張絅伯清理一節，亦屬責無旁貸，本人已向市民之請願者有全月之內必有相當辦法之約，故對於明華張絅伯之如何清理，亦以愈快愈妙，務令在短期之間能以一部份現款依法分給儲戶，庶不負人民引領之望，而本人亦可不失信於人民，此就市府之立場言之也，至於清查委員會任務雖已告一段落，但爲便於監察及督促該行清理起見，本會似有暫行存在之必要，因會內分總務，查賬，調查，法律四組，此機關行自行清理之際，總務組仍應監視該行一切保管事務，調查組關於該行所稱資產等項是否確實，亦當繼續調查，又法律，查賬兩組，由律師與會計師分別主持，偷銀行清理上有涉及法律及會計事宜者，均待根據清理及簿據，分別審查，以免錯誤，其關係尤爲重要，至其他債權代表，事關切已，藉有此會集合，尤易隨時接洽，故本會暫行存在，視爲繼續清查未了之事務，以期貫澈始終，固屬正當，即視爲協助本府，以合理有效的方法，督促明華從速清理，俾符財政部之委託，亦無不可，不過此後清理工作，係由明華銀行負責辦理，清查會在該行內可辦之事較少，若人數過多，轉恐進行緩慢，愚見所及，似可請清查委員會之五位常委，與各組主任，及法律查賬兩組之律師會計師，隨時社該行清查外，並於每星期開清查委員會全體討論會一次，以便由常委等將清理狀況，報告周知，共策進行，因本會網羅本市官民各界人士及多數債權代表，藉此聚集談話，可期一切公開，昭示公衆，此本府與區之苦衷，倘諸位同意，向請另定此後如何服務，集合之辦法，以便有所遵循，又此外明華銀行清理之方案，清償之次第，固應由張絅伯自行負責，依據法辦理，但其資產之變價，外欠之追索等事，除本府督由主管各局協助清行外，尚希本市金融界特予設法，以期款項易集，庶不致徒託空言，總之，本府負有保護市民之責，不致徒託空言，本府與共，在本案尚未改逐，或財部自行主持清理以前，本府既受財部委託，定當嚴予督促，決不稍寬，尚望清查會及各界同仁，同心協力，以期早獲效果，是所厚望。

財政局長 郭秉龢返青後之重要談話

三大銀行決定維持本市金融 明華因無確實抵押無法救濟

本市年來商業凋敝，金融枯竭，市面頗呈不景氣現象，市當局以此項問題，關係重大，急應設法維持，以謀救濟，沈市長特派財政局長郭秉龢，赴京滬與財政當局暨銀行界首領，面商維持本市金融辦法，郭氏已於二十九日返青，記者特於昨日往訪，叩詢南下接洽之經過，承一一見告，茲將其談話錄此，

本人此次晉京，曾謁見財政部孔部長，在滬復與銀行界首領晤面，關於本市金融困難情形，力請設法維持，當時由中央，中國，交通三行決定三原則，一請求維持者本身自信經維持以後確有繼續能力者，二有確實担保品者，三抵押品於短時期內可以流動者，凡合於上列三項原則，必當盡量維持，其所需款項，由中央，中國，交通三銀行設法支應，關於明華銀行歇業事，在滬曾分謁宋委員長子文，中央銀行陳副總裁，暨交通銀行胡董事長筆江，當時曾一度商議，先由中國銀行接濟六萬元，以救當日燃眉之急，再由各同業盡力幫忙，率以該行無確實抵押，以致無法維持，同時上海明華銀行，因受青行倒閉之影響，亦於本月二十四日宣告停業，余親往調查，僅見門首貼有停業通告，由一二巡捕駐守，除重要契據賬冊交託律師會計師封存保管外，內部行員仍得自由出入，惟不得攜帶行內物品，其情勢迥非如本市之嚴重，似上海人士承自注意及之者，至該行宣告歇業以後，沈市長曾將竊押張絅伯等經過情形，詳細電示，當即轉謁財政當局請報一切，孔部長對沈市長爲顧全債權人利益計，竊押該行經副理，嚴追原款，認爲此種行政緊急處分，實屬得已之要圖，深爲同意，但財部對於為業銀行有直接監督之責，已嚴令該總行負責清償，並電請市政府督該行總經理張絅伯，依法先行清償儲蓄存款，限今文到一個月內全數清償完竣，並將其他一切債務，亦飭一併負責清理，本人以財部既負責遣行，又奉市長電促，故即返青云云，總觀郭局長以上談話，中央對本市金融問題，及明華債務，均極注意，債權人自可靜候處理，結果，或不致蒙重大損失也，（青島）

全國體協總幹事 沈嗣良過青赴北平 據談暑期講習會宿舍 市長允借老衙門應用

全國體育協進會本年夏季在青舉辦三種大會，一為暑期體育講習會，一為全國體育討論會是也，三會均預定在山東大學舉行，嗣因大校舍不敷分配，致影響會務之進行，全國體協會總幹事沈嗣良氏，以宿舍問題，關係重要，特於（三十日）由滬乘飛機來青，親自接洽，沈氏於上午十一時許抵青，山大體育主任宋君復赴濟口機場迎接，沈氏下機後，即偕宋氏乘車先至本宅略事休息，乃相偕往訪沈市長，雷局長，督山大趙校長，分別接洽，近有各項問題，均告圓滿解決，記者訪晤沈氏于宋宅，據沈氏對記者談，此次來青係爲商洽講習會宿舍問題，經與山大趙校長晤談後，承趙氏慨允借用該校校舍一部，可容三百餘人，男生住宿可不成問題，惟女生同住，諸多不便，復蒙沈市長允撥借大學路老衙門工房舍一部，以供女生之用，故宿舍問題得告圓滿解決，沈市長，雷局長，趙校長，等之熱心協助，令人感謝，此次訓練會，講習會，討論會，均在青舉行，特請沈市長任三會名譽會長，雷局長，暨趙校長，爲名譽副會長，亦均蒙慨允，予定即晚去平，晤馬約翰，袁敦禮諸氏，對講習會教員問題，及參加世運之籃球選技辦法，作詳細商討，一日或赴津，一行，預定二日仍乘機南返，因本校極忙碌云云，晚間沈市長在迎賓館宴請沈氏，至九時四十分沈氏乘一次車去濟轉平，雷局長，宋君復等均到站送行云，（青島）

市府舉行 第三五七次市政會議 ▲……主席胡家鳳 ▲……議決十一案

市政府於三十日上午九時舉行第三五七次市政會議，出席胡家鳳，周家彥，楊津生，儲鎮，郭秉龢，王時澤，雷法章，袁方霈，刑契莘，劉席蕣丙然，葛敬應，王鍔昌，王順存，劉鏡堂代，主席胡家鳳，代，紀曉萬文藻，彭鑑道，如儀開會，討論事項，第一案，市長交議，據市政局警撥，第六案，市長交議，據公安局呈爲部派警高見習自牟廉靖皮文綺到局實習請追加預算案，第四案，市長交議，據公安局呈爲第四分局五號炮台汽車檢查處按裝電話經費請在修理費項下流用，第五案，市長交議，據公安局呈爲派員赴平津京滬一帶調查禁烟實況預計旅費請賜撥發案，決議，照案通過，所需款項由財政局警撥，第六案，市長交議，據公安局呈爲部派警高見習自牟廉靖皮文綺到局實習請追加預算案，第七案，市長交議，據保衛團呈爲擬由本團團費自行修整院內操場所需工作費共請在乙種薪餉結餘內移撥，祈核示案，請決，准予流用，第十一條，市長交議，據財政局呈請撥還移南海路浴場六號房等工程費，祈核示案，議決，照案通過，所需款項由財政局警撥，

市立中學學生自治會定於今明兩晚表演游藝 市中舉行 歡送畢業同學同樂會 公共汽車直達校門 女中今晚亦舉行歡送會

市立中學學生自治會定於今明兩晚，舉行歡送畢業同學同樂會，每晚六時半起，表演各項游藝，並招待來賓及同學家長，藉資聯歡，而留紀念，會場爲該校禮堂，可容八百人，入場券業已先期分送，並商得公共汽車公司同意，以三新樓爲起點，每晚六時半至十二時之間，酌備車輛，專供接送，已與請公安局准予通行，各項游藝，均由同學担任表演，頗多精彩，屆時洪山路中，定有車水馬龍之盛況，茲錄游藝節目於後，

主席報告　唱國歌　女士風舞　相聲　合奏　街頭歌女，「歌劇」，合唱　夜慶，「歌劇」，口琴，回家以後，「話劇」，火棒，國寶連環，「京劇」，賣馬當鍘，「京劇」，散會，

又訊，市立女中本屆高初中畢業學生計有三班，人數頗衆，在校師生爲誌別起見，特於今晚舉行歡送會，游藝節目，計有大路，敵同志，雷牧女律師等，不下三十餘項，內容一一備具精彩，還屆時當有一番熱盛況，惟附因受時間限制，故不招待外賓云，

姜愛蘭成立國術所 在無棣路 現已上課

女子國術家樂秀雲女士，於去歲成立第一女子國術練習所，由理以來，成績極爲良好，茲悉本市女國術家姜愛蘭女士又組織第二女子國術練習所，所址在無棣路七號，由姜女士自任所長，已收學生十八人，開始上課，並已呈請國術館於查備案云，（青島）

平度師範參觀團 昨日來青

平度縣立中學附設師範科畢業學生教育參觀團，一行四十八人，男二十八名，女二十名，由教員率領，於昨日來青參觀，下榻於東鎮人和路平度同會鄉，預定在青勾留五日，即返平度云。

山東大戲院將換新片 自四日起放映國風

已故藝人阮玲玉女士之最後絕作「國風」爲本年度聯華影業公司最重要出品，由該公司總理羅明佑作第一次編劇兼導演，阮玲玉，林楚生，黎莉莉，鄭君里，羅朋，劉繼恩，洪警鈴，黃筠貞等八人明星合演，全劇將現代中國之旨目崇洋心理，描寫無微不至，實爲一部不可多得之意識正確之教育影片，該片在上海金城大戲院開演時，每日每場，無不滿座，刻該片現已抵青，將於本月四日起，放映於山東大戲院，該院以「國風」對現今教育施政之方針，多所貢獻，於學生之前途，不無補益，特訂優待學界辦法，由六日起，凡身着制服，佩有該校之證章者，憑上下一律只收半票二角云。

軍分會組長宋式善 昨晨西上

北平軍分會第四組組長宋式善，在青事畢，於昨晨（三十一日）七時，乘五十一次車去濟轉道北返云，（青島）

鐵展期近 招待處籌備招待

第四屆全國鐵路沿線物產展覽會，定於七月十日在市中舉行開幕，市府爲便利來賓，特令招待處總幹事楊吉孚，會同膠路局辦理招待事宜，刻正籌備進云行。（正聞）

膠縣南境大珠山發現股匪經軍警會剿本市公安局並派艦駛海西塔防逸匪一節，已誌昨報，記者昨日（三十一）晤公安局長王時澤氏，以大珠山匪情於本市治安有無影響相詢，據談，大珠山之匪徒已經膠縣軍警會剿，肅清不成問題，於本市治安毫無影響，本局派艦駛往海西董家河，係防塔逃竄之匪入境，並已飭屬嚴查沿海船隻，以防不測云，

大珠山股匪不難肅清 公安局長對記者之談話

○高等住宅區○
吉樓出讓
今有坐落萊蕪路三層樓房一所設備周全風景宜人主人他移廉價出讓
——萊蕪二路卅四號王宅接洽——

存單作廢啓事
敝人在青島中央銀行開列青字第四八號定期存單一紙計洋陸百元正戶名湯宜澄該存單于赴陝途次遺失除向中央銀行掛失另補存單外特此登報聲明作廢
湯宜澄啓

查尋新聞電報憑照
茲於本月二十五日將交通部新發第一一三號新聞電報憑照在安徽路遺失各界如有拾得者請送交芝罘路七十五號晨報館姜漢錄富有薄酬或打電話「三八二四」通便知俾派人前往領取均可
上海聞報駐青記者張子誠謹啓

興業地產公司
本公司營業要目
一，房地產買賣及代理
二，代辦登記過戶
三，房地產抵押放款
四，代辦一切信託事務
五，介紹建築工程代辦估價設計
六，代收房地租金
七，代理水火保險
地址　中山路大陸銀行三樓
電話　五五三三
電報掛號　三〇〇〇

青島海濱醫院產科啓事
本院產科設備完善看護週到日夜均有護士值班副院長國立北平大學女醫學士專任接生手術精妙久蒙各界讚許近以產科病室一再人滿竟將本院二樓特別劃歸產房擴充設備減低收費產房分爲四等任從患者選擇甚爲方便諸君他鄉作客夫人臨產時每苦無人照料或有種種不便者請來本院生產既得安全而又經濟茲將產院價目列之於下以便週知
頭等產房每天六元接生費三十元　二等產房每天四元接生費二十元
三等產房每天二元五毛接生費十五元　四等產房每天一元五毛接生費十元
以上各等產房飯費及藥費均包在內出外接生初產二十五元經產二十元（市外加倍）本院印有產科簡章及婦學術生須知函索即寄
院長　吳龍騰
副院長女醫學士　曲瑞謐
院址中山路南頭十八號電話五三六三

空中旅行
由青島至南京　約二小時
由青島至上海　約三小時
由青島至天津　約一時四十五分鐘
由青島至北平　約二小時半
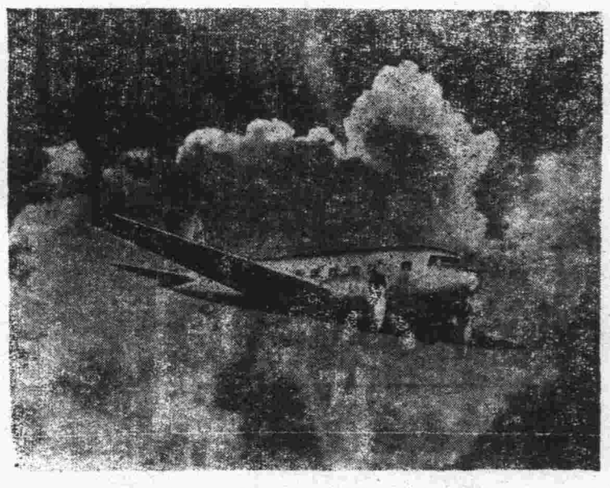
詢請情詳
中國航空公司
青島中山路六八號中國旅行社　電話四九一一

各地新聞

新紅杏出牆記

轟動濟市之家庭慘變詳誌（續）

教聽職員周炎光出差歸來頓遭青天霹靂
女師學生王志仙被人引誘鑄成千古之恨

公務員呈韓請爲眷屬謀保障

二十日周炎光在膠東各縣觀察已畢，當晚十時返濟，周在返濟前一日，尚接到其妻十六日所發之情書，內附照片一紙，情示隨伴左右之意，故周在車中即已緬想其妻，正在車站親出歡迎，見面將如表示愛情等等，殊恨車輪旋轉過慢，尚夢想不到失戀時之苦狀也，是日王志仙正在赴車站迎周之先復至中西旅館與王崇范相晤，並說明係接周，王未置可否，女乃獨到膠濟車站，周下車後，即於人叢紛擾之中，瞥見其妻倩影，當趨前與之握手，詎女遽然將手抽回，表示拒絕，周殊愕然，乃於電炬下注視女面，見已較前消瘦，乃愛憐慰問病乎，女微搖其首，謂余病，特手涼耳，周謂余衣單衣尚汗出不已，汝之手涼非病而何，言時已步出車站，遂分乘洋車，返回三合街寓內，周王途中歸家婦周謂腹內甚飢，女答稱到家時再說，比抵家周省親老母後，即歸寢室，仍翻轉不止，女謂天已過晚，不便再做飯，可向外間隨便購食可也，接稱汝（指周炎光）長途跋涉，諒已勞頓，可先就枕，稍待余爲汝去取洗脚湯來，周至此察其妻出語無次，行止荒張，頗爲懷疑，轉觀兩子，亦瘦損甚多，周向女詰問，女答稱因學校會考在即，未暇顧及兩子，周稱不致如此，必有他故，女聞言態度驟異，周更轉詰不已，女囁嚅言曰，「余對不起你」，周更不解其意之所指，俟追問不休，至此女即趨跪床下，抱周兩腿放聲大哭，仍稱「對不起你」，周察言觀色，始略知其中必有曖昧雜言之痛，根究益力，當將被王崇范略誘姦污原委盡形吐露，周稱如此確你的錯誤，夫婦默對久之，當時室內空氣冷靜異常，周見女跪床下，兩手橫臥床上，追想其與王結婚時，生子時，一幕幕悉呈腦中，倏起倏滅，激刺過深，因以拳夫，時廿日夜間十二時也，

涙訴原委　夫也暈絕

周王崇范此頗職員，余要不要均不要緊，惟礙於其兄之面子，將就而已，周云若廠長將其撤職，王失業後更無辦法，劉謂，余定有辦法，周乃辭出，至門前時，王崇范擬與周握手，周謂友誼已斷，無再表示親近之餘地，周接到其岳父之來信，謂余女於十七歲適汝，今無人常拚老命，向周要人，周悲更出他變，乃於二十七日向韓報告，韓即向劉守愚詢問王崇范下落，劉謂已離廠，韓又向劉問其有無保人，劉稱有，但王崇范現在已不知去向等語，現各機關公務員對此大抱不平，擬日內聯名簽呈韓復樂氏，請予公務人員眷屬之保障云，現此事仍未有結果，至周王等所立之離婚契約，能否生效，尚成問題，韓氏除向兵工廠要人外，並派人在各交通路查緝云。（廿九日）

劉守愚不直王崇范

周王等在辦公室門前始終涙痕拭乾，劉與周本有一面之識，見面後慰藉周至，並謂王崇范此頗職員，余要不要均不要緊，惟礙於其兄之面子，將就而已，周云若廠長將其撤職，王失業後更無辦法，劉謂，余定有辦法，周乃辭出，至門前時，王崇范擬與周握手，周謂友誼已斷，無再表示親近之餘地，周接到其岳父之來信，謂余女於十七歲適汝，今無人常拚老命，向周要人，周悲更出他變，乃於二十七日向韓報告，韓即向劉守愚詢問王崇范下落，劉謂已離廠，韓又向劉問其有無保人，劉稱有，但王崇范現在已不知去向等語，現各機關公務員對此大抱不平，擬日內聯名簽呈韓復樂氏，請予公務人員眷屬之保障云，現此事仍未有結果，至周王等所立之離婚契約，能否生效，尚成問題，韓氏除向兵工廠要人外，並派人在各交通路查緝云。（廿九日）

車站迎夫　慚拒握手

周王等在辦公室門前始終涙痕拭乾，劉與周本有一面之識，見面後慰藉周至，並謂，不顧一切矣，迨周森甦後，見子在地上啞啞而啼，妻已不知去向，當在院中各處遍覓無着，繼見大門洞敞，始知已拔關出走，當時周恐其自殺，急出外尋覓，先至三合街北口，沿正覺寺入街轉向東訪問，後又折面向西，至山水灣橋上，向碼頭徘徊良久，似在候人者，繼即乘汽車西去，周謂係其妻，因口角出走者，周乃遍回寓所，轉見乃子急狀，始盡吐顛末，周恐有傷母心，乃謂日必自行返家，母忽發生意外，仍令周外出覓尋，周常夜又出外訪查，因念其必赴中西旅館，向茶房詢問，俾稱今夜十二時旅客王崇范已偕一女友他去，周謂今夜所來女子是否係

獎金叁仟圓

人人有得獎之機會
頭獎為個各得現洋伍百圓（上海銀行禮券）

祇將上圖甲乙丙丁戊己六老人之年歲（自五十一歲至五十九歲）猜出。填入上列之券。附大號力士香皂包皮紙一張或利華衛生藥皂空匣一只。投入經售商店之投票櫃內。或寄交 天津郵政信箱第十三號 。即有得獎希望。

頭獎 二名各得上海銀行國幣五百元之禮券
二獎 二十名各得上海銀行國幣五十元之禮券
三獎 四百名各得柯達鏡箱一只值國幣式元五角

請即參與此有興趣之猜謎。猜謎券投交愈早。希望愈多

此猜謎自中華民國廿四年五月六日起至六月廿日止準於七月十五日左右登報揭曉

駐華 利華肥皂有限公司 啓

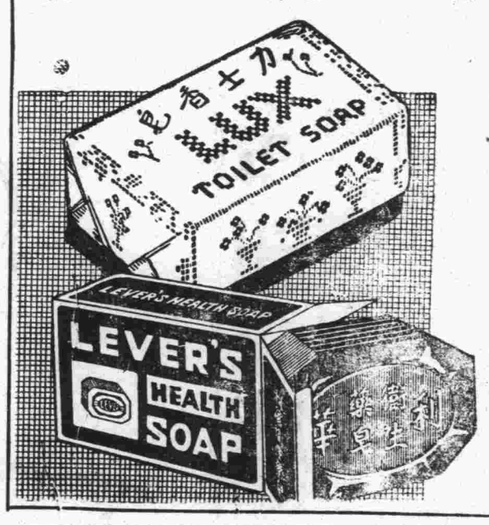

房屋召租

巾房 茲有東鎮威海路第一百號巾房一所地點熱鬧交通便利計十三間寬敞異常開設商店最為適宜願廉價出租凡電燈自來水抽水馬桶等一應俱全

住宅 又有萊蕪一路第二十六號洋式住宅一所建築精美空氣清新除八大間外尚有汽車間及地下室電燈自來水浴盆抽水馬桶等一切完備亦願廉價出租

以上房屋兩所租費特別便宜如有意租賃者請至青島河南路十三號中國實業銀行庶務處接洽

補腎軍

長命

銷精固髓 趙
奪天造化 濟倉
藥性王道
補力雄偉

牛價出售

保證 反鐵確榮

本品乃腎病專家趙濟倉經驗心血結晶其原料採用王道國產貴重補品親自監製而成不寒不燥絕無流弊倘用毒性劣藥天誅地滅也。曾悉祇售二角五分。特製五倍藥力五角。外埠函索另加寄費

本品專治腎虧腎萎保證家庭美滿。治手淫惡習保證水不再犯。治遺精滑精保證出丹和暖。治精衰精竭保證四肢無力保證起憶清明。治夢遺目昏保證精神煥發。治失眠健忘命門不固保證生殖健強。治頭暈腦脹髓虛保證水火既濟。治腦病失眠保證起憶清明。治四肢無力保證轉弱為強。治命門不固保證生殖健強。治夢遺目昏保證精神煥發。治遺精滑精保證出丹和暖。治精衰精竭保證水火既濟。治手淫惡習保證家庭美滿。治腎虧腎萎保證家庭美滿。治遺精滑精保證出丹和暖。治精衰精竭保證水火既濟。治夢遺目昏保證精神煥發。治腦病失眠保證起憶清明。治四肢無力保證轉弱為強。治命門不固保證生殖健強。治腎虧腎萎保證家庭美滿。治手淫惡習保證水不再犯。

證服藥諸君或有疑問本藥貴在保證服後不見効可退還藥洋以資保證

證任何遺精不保險止遺不固腎虧反胃四肢無力百夜驗立效

證為收藥品風味定價特別廉大補腎虧腎虧百日已經試驗一切無效

證本藥定價特別廉大補腎虧腎虧百日已經試驗一切無效

證效重症半行十載全國號稱名藥一瓶見效

證本品專治各人除師醫院十分信任採必速速

證用施治已病蒙各醫師十分信任採必速速

證絕緊盛有來函證明如山

證白濁遺精夢遺滑精晨起糊口尿出渾濁

證白濁遺精夢遺滑精晨起糊口尿出渾濁

證白濁遺精夢遺滑精晨起糊口尿出渾濁

青島 柏林醫院廣告

本院專聘素有經驗醫師，分科診治疑難各症，并備有各等病室，光綫空氣，俱合衛生，其他優點不及備載▲主治科目　外科　內科　皮膚花柳科　產婦科　小兒科　眼科　耳鼻咽喉科　電氣光線特別療治各種注射療法　以及預防血清　預防注射新法戒烟　無不俱備

▲本院爲體恤貧乏起見每日施診二小時自上午八時至十時

▲診治時間　上午八時至十二時　出診隨請隨到　急診隨到隨診不分晝夜　下午二時至六時　（星期）午後停診

院長　張濟卿　副院長　劉信齋　醫師　孫德一

女醫師董美貞担任產婦科診療一切病症

肥城路三十號　電話　三三五九號　五一三六

神內醫院

院長　神內正範

院址　青島德平路十號　電話　四七五七

本院自開幕以來胸案各界歡迎對於中外患者之醫治無不盡心盡力治療院內設備完潔僕役殷勤看護格外周到隨呼隨到無不應時而來能使患者心裏爽暢立刻即愈並有外精通華語醫學關於病源問答毫無阻隔於治療上亦頗便便▲本院科目　內科　小兒科　皮膚花柳科　X光線科　門診　午前八時至十二時　外診　下午隨診

X光綫齒科外科 鈴木齒科醫院

青島觀海一路二十號　電話二〇四三番

萬國儲蓄會

民國二十四年五月十五號

開標結果報告

第一特獎　遼寧·第一二八一五八號，得洋五萬元

第二特獎　天津·北平·第八二八五八號，合得洋一萬三千八百十五元（五子）

（末獎）

青島分行儲戶得中頭獎號碼列下

第一零五零二號，第一二八九五號，第二六零零二號

第四一五六一號，第四四三六七號，第四五七九一號

第五零二九九號，第七七零六八號，第八三八二四號

第八七六八七號，第八九六四三號，第九三五一零號

第九七五五二號，第一零七八八零號，第一一六九八二號，

以上每號得獎洋二千元

報上所載號碼如有錯誤當以本會正式號單爲憑欲閱詳細號單時即請駕臨本會查閱爲荷

詳章函索即寄

青島　萬國儲蓄會啓

山東總分會

館陶路二號

中魯銀行

總行　青島　天津　河北路轉角

資本　實收五十萬元

業務　存貸利息優厚　匯兌手續簡捷　儲蓄優點如下

電話　三三八零　三七八零　四三一二　四五六八

電報掛號　有線七六一四

中魯銀行儲蓄部

地址　附設總行內

資本　另撥

營業　獨立

會計　分

利率活期週利六厘

投資　穩於穩固可靠

電話　三六零五

詳章承索即奉

敬送 洩古方靈藥

治遺精早洩失眠腦霸不育及一切新起久患之腎病靈驗驚人濟世以來治愈病家不可數計事實證明各界信仰凡服中西各藥無效照方配服立見奇效急者索方請向上海法租界黃河路茄勒路三號四川施積善堂函索即寄

施濟春謹啓

博愛醫院

●治療科目　外科，皮膚花柳科，耳鼻咽喉科，內科

●治療時間　上午八時至下午八時但急症例外，往診隨請隨到，

●房室設備　病室清潔，設備完美，看護周到，

新開齒科醫士　字都良炬

院長　醫學博士　飯田芳亮

院址　聊城路五十七號　電話　三七〇一

乳兒科 小兒科 X線科（病室清潔）

診察時間　上午八時—十二時　下午五時—七時　星期日下午停診　急診隨到隨診

廣瀨小兒科醫院

青島鐵山路一〇

電話二八二九番

東華旅社廣告

敬啓者本社在青島天津路二十六號房間寬闊有電鈴又設沐浴間男客若有眷屬備房間均各方便陳設衣鏡廚櫥衣椅鐵床被褥毡絨格外潔淨並設飯店製備餐便飯以應客便又備汽車數輛送往迎來便利非常車站碼頭俱有憑影照應代客報關完稅裝卸車船無不週到凡　神商各界賜顧或常常住短寓均隨拿便無任歡迎

天津路三十九號

本旅社謹啓

電話二九四六號

出租禮服

租用一次收洋五元

代理處：萊蕪一路內吳縣一路六號辦公時間：每日下午四時至六時

化粧劑 AB

特效病　皮膚粗燥，疙瘩粉刺，膚黑斑點，

夏季氣候燥熱。面部容易出汗，故曾通化妝品皆失效用。如欲面容整潔精神煥發。請用AB化妝劑

代售處　惠東大藥房　天津路　龍泰錦章　中山路

（平津滬廣登仕女最愛用的）

山東醫院

治療科目　內科　小兒科　X光綫科　花柳科

專門診病時間　午前八點至午後八點急症例外

本院特設血液糞尿細菌等檢查往診隨請隨到

病室清潔　設備完全　看護週到

院長　日本帝大醫學士林茄相

院址　青島江蘇路新一號

電話　五七〇五

滋補去毒 壽字牌 蛋黃素膏出貨

本品爲滋補人體內被毒各種細胞醫界上公認爲戒煙治本之藥能使吸食者不覺痛苦自然戒絕也市上所售之戒烟藥無非食之可以頂癮夫毒之胃功絕少而江湖醫生不曰三日斷根即曰五百餘顆，裝潢新穎，構，約二千五百餘顆，並修改混凝土構台橋墩，如欲承辦此項工事者，自登報之日起，須攜帶經驗證明書，至本局工務處工程課，繳納圖說費三十元，領取圖樣，工事說明書，投標章程，空白標單，照章投標，無論投標得標與否，所繳圖說費，概不發還，此項標函，定於民國二十四年七月三十一日上午十二時以前，向工程課投遞，過時不收，即於是日下午三時在工務處當衆開標，特此廣告，

膠濟鐵路局招標更換瀰河淄河鋼橋工事廣告

本路現擬更換瀰河及淄河鋼橋共二十二孔，材料大部份，由路局自備，主要工作，爲拆卸舊鋼橋約一千一百餘噸，裝置新鋼橋，約二千五百餘噸，並修改混凝

膠濟鐵路局招標更換坊子機車房油砂紙房頂工事廣告

本路現擬更換坊子機車房油砂紙房頂，如欲承辦此項工事者，自登報之日起，至本局工程課繳納圖說費三元，領取圖樣，工事說明書，投標章程，空白照章投標，無論投標得標與否，所繳圖說費概不發還，此項標函定於本年六月十一日下午三時以前向工程課投遞，過時不收，即於是日下午三時在工務處當衆開標，特此廣告，

青島市政府第廿三號

茲修正青島市海水浴場公地領租規則公布之此令

中華民國二十四年五月　日

青島市長沈鴻烈

青島市每水浴場公地領租規則民國二十四年五月二十九日修正公布第一條凡領租青島市每水浴場公地建築浴室或搭蓋板房開設咖啡館飲食店跳舞場有悉依本規則之規定向財政局呈請核辦第二條租期不得逾三年期滿得呈請續租第三條租地內不得有永久性建築物退租時原承租人應於財政局規定限期內自備費用撤去其設施物逾復七地原狀但經特別許可者不在此限如遇有用公或必要理由須得租地收回時承租人應隨時返還有設施物者得酌給賠償費第四條承租人應按左列區域等級向財政局繳納地租及保證金甲．地租每年一次繳足（一）南海路海水浴場第一排每公畝一百六十元自第二排以次每公畝一百元【二】山海關路沽山路海水浴場第一排每段【十二公里五以下向】二十元每二排每段十五元第三四排每段十元乙．保證金於領租時一次繳足於退租時發還之【一】南海路海水浴場第一排每公畝八百元第二【二】山海關路沽山路海水浴場第一五排每公畝五百元【三】三排每公畝六百元第四排每段一百元第二排每段八十元第三四排每段六十元第五條開設咖啡館飲食店或跳舞場者除遵照前條規定繳納地租與保證金外並應按照營業稅章程向財政局繳納營業稅千分之二十第六條本規則如有未盡事宜得提市政會議修正之第七條本規則自公布之日施行

大同西菜館

敝館開設大沽路專門西法大菜歷有數年深荷各界讚許用達厚意起見特聘高等厨師細心研究調味務求適口招待格外週到以備各界宴會嘉賓之需倘蒙賜顧無任歡迎

早茶八角　午餐一元　晚餐一元二角　零點

大湯二角五　大菜三角　點心二角

電話　四九三二　四四四二

本館主人啓

交通汽車 行開幕

市山路五十二號

電話六二三五號

青大 出售牛羊奶 農場

提倡推廣　四方小陽一帶中間

電話四九〇號

總代理中山路庭衛齒科醫院

青島成和堂書局

拜羅得黃紅綠藍黑紫各色頂上自來水筆墨水

新到 大贈送伍仟瓶

凡購拜羅得道爾曼自來水筆一枝即贈拜羅得墨水一瓶原價康售三角倘持前由本局所購之拜羅得道爾曼水筆來購此墨水祇收大洋二角以示優待

遇此良機　幸勿錯過

遺精勝 國法 增生器 藥片

名醫盛名卓著神功

主治　有夢遺精無夢滑精見色自洩脊痠腰軟

功效　

特點　

阿司匹靈

阿司匹靈治傷風

久士所推許凡傷風初起時服此藥無不霍然而愈惟須認明拜耳十字形商標方可保證品質之精良

拜耳大藥廠

ASPIRIN

A-1

何以耗費不少代價

病患反而無效

別的病患均可對症發藥獨此症醫治之難醫家束手庸凡藥品其害無窮不藥既非計醫之又屬徒然與其妄費金錢曷若早自爲計法國擴生靈片可以解決舉凡難題打破一切落伍療法不使金錢空擲不使病患失望任何衰弱疲困到於極步一經服用夜間便得良好熟眠神態怡然精神充足因決無虛睡眼失去寶貴精液也事治有夢遺精無夢遺精及睡眠有患或久年不愈等症一瓶即效畧府優惠全球風行

上海經理

遠東隆華利行

本埠三大公司

五洲正威等各大藥房均售

青島金星大藥房

青南神州大藥房經理

半老徐娘漫談

東風不與周郎便一枝紅杏出牆來

昨日島上各報，大大宣傳濟垣的「紅杏出牆」老身又于是乎悵然有感，不禁詩神在腦子裏跳躍了，正所謂「風聲鶴唳，草木皆詩」者也，來，來，來，來，來，來！你且看，又是莊戶詩——

（一）

身爲官宦但出差：摩登夫妻百事哀；七年伉儷一朝散，盡是劉郎去後災！（劉郎，謂周炎光也。）

（二）

膠東視奔何日回？中西旅館魚水諧，東風不與周郎便，一枝紅杏出牆來！（周郎，謂周炎光也。）

（三）

堂上阿婆膝下兒，娘子何嘗一念之？幾多美人緣情死？從來難斷是情絲！（娘子，謂王志先也。）

（四）

雲淡風輕近午天，傍花隨柳過前川，輿論是非誰管得？滿街聽說王志先。（此詩全係成句，有的稍改一二字。）

（五）

家散人跑事堪傷，俺擱倒楣周炎光，今生夫妻不到頭，前世燒了斷頭香？（此首不必註。）

不作了　够了。關于這件事　說來話長，讀者參閱本報「各地新聞」頁可也。

再，本來要發些議論，但不知道周炎光，王崇范二人那一個腦子長得漂亮，故從略。

丸散膏丹集

（續前）

蘭孫

三十，苦哉儲戶

蓄是件好事，儲蓄於銀行之中，月得二三厘利息，而落得被騙，則大可則大可哀矣！

坑一人，造一份孽，來生投生個狗給人家看門守戶，以報前世冤孽；若坑數百千人，來生得變生多狗？這確是一個問題。設一狗活一年，數千百年之後，被坑者豈不得有耐而候之乎？我若爲閻摩天子，此案如沒辦法也！

按笑林廣記，債精老祖的弟子有坑崩拐騙其人，命我以爲他永不得生富貴之家，那知該等竟投生而操銀行業，吁！孰謂天道之足憑耶？

本市明華銀行之騙局也，苦了小儲戶們　彼等以血汗所換些微之款，欲作將來養老計也。張韓諸公本「閻王不嫌鬼瘦」之先哲遺訓而加以坑騙，小百姓們們十指連心，冒雨請願，亦云苦矣！

據報載民衆擁爲該等保險，此爲至要，保險用本籠一篇，總是愚民下策，不如仕世紀事在求進步之故。若大家出款，定製一銅或鐵籠，一個保險櫃辦法，下面裝置四輪，可以推動。白天推到街上散散步，換些新鮮空氣，法子頗好。若令乃子駕駛托護守，當更安全也。

寫到這個時候，不覺想起古人的兩句話。（話，記不清楚，先行聲明，免得有某先生之流挑肩頭挑刺的。那話是「水可載舟，水可覆舟！」儲戶尤水也，其力可使銀行興隆，給經理大少買汽車，乃小焉者也。你存心巩他，他却可以吗你保險，保險雖是一片好意，然而總那個些兒。或曰：本籠保險，並不需交保險費，那麼心慈面軟的儲戶，快請政府准你們給他保險吧！若不然他們要怨你們「儲戶們是吝嗇鬼，連險都不給本總經理保上！」那時再保險，也不賺面子也。

雜詠

劉壽禎

他人張暴，放槍放砲；我軍慈善，棄甲卸戰。冥頑不靈，認作腹心；無中無備，何以圖存？

寬大爲懷，高調出口；人俎我肉，無霸束手。暢談仁義，究竟空洞。賢明雖知，況爾民衆！

遂恥紀念，疾首蹙額；恥日已過，載欣載樂！禍伏隱微，緣來有緣，息火抽柴，防患未然。

求助於人，必先自助；勵精圖治，敵人自去。

定目標，立好主意，久而久之，自有爲矣。團結精神，刷新志氣；衆矢之的，自可轉易。

邂寗遂臭，蠟嗜遂羶；衆人之理，載在書傳；繼彼明哲，去臭與羶；緊韜擾軍，及時苦幹！

寃事

娘弟

住在這裏日子實在不少了，然而這是朋友的關係，不能不使我萬分的感激。現在我又在這裏組織了X社，算不是乾住了，多少得拿一點房錢，自然是通融好的。

他麼，可就眞是不對，是的，不錯，他的脾性我很知道，然而話又說回來了，昨天是晌午時候吧，幾個常來的米斯，正在這裏。不用說他瘋狂了一陣，她們似乎對他不會表示好感。

接着Y君，不識時務，大踏步的使闖了進來。

「咦！這先生……眞是交了桃花運了，恭喜……恭喜……」

Y君是這樣的說了幾句，但她們並沒因爲Y君來，而突然便逃。可也無話，只是默默的，屋子裏的空氣，也頓然現出了十分寂靜。

但這時的他，似乎心血來潮了，大約覺得有些不大那個……便老羞成怒，大發雷霆，也是該着我倒霉。

「弟！你搬走好了。」

起初我還以爲弄玩呢，所以我無疑的答道：

「你叫我向那裏搬了哈哈……你眞是算什麼辭氣，不是說好了的我在這裏嗎，怎麼又說這個呢？」

「嘿！你趕快找房子吧，我們的名譽，不能不維持，有傷風化，啊！你怎麼好叫她們到這裏，這不是給我們破壞名譽嗎？」他的嗓子提高了，臉上變得青紅。

我愕然了！簡直好像陷入了五黑霧中，不知從那裏說起呢，平空竟來了這們一套，你說寃吗不寃。俺根本與她連戀過愛都沒有，那能談判她，叫請她呢，我自然不甘屈服但，讓了他。

此時她們的臉蛋兒，也微泛紅暈，覺得事情恐怕關起亂子來與她們也是恬雜嘔的，他又說了幾句什麼？我也沒有聽清楚，便走了。

如是這場風流情案，也就同時冰消瓦解了，後來到底我也沒有搬家，並且暗地裏他到給我賠起不是來，你說笑話不？這才是「移尸害人」的律師還亮手腕哩！

五，廿八日於青島鄉村。

訴懷

魏菊生

怎的這般心緒？何因何爲何由？萬縷情絲千縷恨：一番相愛百番愁！和淚淚衣襟！若在中懷誰識？如癡如怨如羞！最是春風春意苦，行遙對面各低頭，欲笑又偏休！

初夏感懷

前人

散步小階前，身世堪憐！春光華夏又今年，此却羊奔浩奚酒，誰道無錢！狂醉在玲瓏，伯案呼天，韶華廿四付東川！試問當時誰誤我？怨煞青鸞！

心事自述

前人

放浪形骸誤我生，偏教詩酒賦多情！明知事屬非非想，且作曇花一笑傾。

半爲狂放半爲癡，事到懸崖不自持！但願化身千萬億，除將人世舊籓籬！

誰運氣低

一，過不得

峭岩

夕陽的斜暉，照着村中翠綠的楊柳，破舊茅屋的煙筒裏，慢騰騰的噴出縷縷的炊煙，隱隱若升到天空散開了，何等美麗的農村晚景啊！

「叫，洋伯伯，幾天沒見，你怎麼瘦到這樣呢？」說話的是個青年，十來多歲，頭上養着烏黑的西式髮。

「啊！你多時不來家啦？」一個五十多歲的老農夫，瘦黃的臉上，勉强的展開一絲的笑容。

「昨天！這樣你還能種地嗎？洋伯伯！」青年朝着他堆積皺紋滿滿的老臉上說。

「唉！今年我不種地了！」他說這句話像有無限離過的樣子。

「你怎麼背不種地呢？」

「小子！你伯伯不着種地何至於病餓到這樣呢？恃着你大媽和你容妹出去要飯給我吃呢。」這時他臉上佈滿了悲憐的樣子，一絲的笑容都沒有了。

「怎麼的？」

「咳！我去年種了一年地，共得了十八斗糧食，除了五十吊租外，你給我盤算盤算能剩些什麼呢？」

「一斗米多少錢？」

「聽說上集不到三吊錢一斗！」

「呵！」青年驚訝了！「這樣的，連地租都不够了！」

「可不是的！我怎麼病到這樣，就是因爲地租交不上！咱姓李地主生了氣，罵了一頓，地也不給我種啦，四十五吊錢，給我把頭小驢賣了。地租才交上。以致我生起病來！」說完他長嘆了一聲。

「噯呀！李地主，還這樣的厲害嗎？你們必得種他的地嗎？」

「種人家都不給，你還說不種，不種吃什麼呀！」

「作短工就不能過活了嗎！」

「天這樣的旱，粮食這樣的强，工錢這樣的賤，一天伍百錢的工資，就能過活嗎？」

「呵！五百錢！她媽，可也是，唉！工錢這樣的賤！」青年的腦上也帶出了愁容。

黃昏了，寂寞鄉村的街上，除了他兩個以外，再也找不到一個人影了。

淺灰，深灰，以至於黑，天是黑得人臉都看不清楚了，遠處的狗兒在黑影中狺狺狂吠，他們兩個還在街頭上，咕咕嚕嚕說：「張老二，也不種地了，李老禧也把地賣了！王四也被地主打傷了……」（未完）

代郵

張湧泉先生：函收。眞沒有辦法！此地不能公開告訴你，總之，你的希望是很難實現的。

編者

半老夫人著

新封神演義

第三回　一劑良藥姜子牙身膺要職　兩場妙舞蘇妲己色迷君王

（四五）

保留版權　嚴禁轉載

所以，這個「樂極瘋」非衆天子不能生的。現在，我們的天子也得了這個病，算來自開天闢地之後，他是第三位衆君了。子牙講到這裏，咳嗽的咳嗽起來，商容黃飛虎馬上獻茶。子牙喝了幾杯茶，連吸三枝砲台香烟，精神越發的興奮起來了，又問道　聞太師是甚麼病呢？黃飛虎道：面無血色，昏迷不醒　飲食不下，身如冷冰。子牙露出一口黃牙笑道：「是了　我又明白了，這病兒叫做『忠心寒』，容易治的」。

商容問道：「忠心寒是怎麼得來的呢？」子牙道：「這個病非忠到極點的忠臣是不能生的。因爲天子有甚麼不幸的事件發生，都忠到極點的忠臣一定要不吃飯，不睡覺，甚至連氣也不能喘　他的心一天一天的縮小，熱度也一天一天的減低，這才發生忠心寒這個奇怪病。據我呼知道的　自開天闢地以來祇有三個大臣得過這個病。第一個是黃帝的宰相風后，第二個是成湯的宰相伊尹，第三個是商高宗的宰相傅說。算來聞太師是有史以來的第四人了。」商容等聽到這裏，不覺面紅耳赤，自愧未曾得過『忠心寒』，還不够眞正忠臣的資格。

惟有費仲的心裏坦坦然，因爲他會爲聖天子的病，一度喝過安眠藥水，這末一說，自開天闢地以來，爲盡忠而喝安眠藥水的大臣　要算費大夫是第一個人了，又何怪乎費大夫坦坦然無愧於心呢。子牙一看商容等表示羞愧的樣兒，自悔措詞欠妥，乃繼續說道：「啊呀，我看諸位大人臉上的氣色，都要快生忠心寒了。我這個人就是這樣，有什末話說什末話。」大家聽到這裏，一方面覺得可怕，但一方面却差堪自慰，畢究都是些地地道道的忠臣。

鬼蜮的跳踉

（一二五）

邱遇

葉五章

省督學的人俾吸足了，他又興奮，又快樂，如入洞房，如海姊鄉，這時便是他爭親爭死了他自滿自負乎，如果不爭親爭死，他自滿自負乎，他爭親爭死

讚御小芹菜的肚子裏大死掉

把小芹菜摟到懷裏，咬着她的腮。小芹菜喃喃地不知在說些什麼。

住了一會兒　督學說：「再過五天，你和我到省裏去吧！行不行？」

「嗯嗯　俺不　你共俺嘔　難道你在省裏沒有太太，會要俺這樣的人來？」小芹菜雖然這樣說，然而是疏遠和督學表示「親善」。

「……」嘻哼哈哈風流甚，不愛太太愛美人」。相借曾省，我是金屋貯嬌，大道之行也……」省督學滿口裏連詩帶文，并得小芹菜簡直莫明其妙，她不知怎樣回答才好。

「都是光會說嘴哟！誰辦眞事呢？」小芹菜想了多時，才約摸看這末說了一句。

「不然……不然，而數知且有人還不然者！我本是個多愁多病身，我是聞蝨生氣，而見月傷心！我是坎坷不遇之才子，鄉乃風塵淪落一佳人，天下有情成眷屬　爲何不翩翩相借而奔……哉啊？」省督學感慨得好像要落淚。

然而小芹菜仍舊不明白他的話，她以爲他是唱什末戲哩　她說：「我也會唱呢，你聽末？說明！聽不聽？哼？聽不聽？」

「聽！聽！聽！聽！聽！聽！聽！」

於是小芹菜便唱了：「，　三月裏來養蠶忙，無匡娘娘去採桑，手拉桑枝……」

青島戰事軼聞

航空家冒險記

十三　泰晤士河邊之深夜

（二）德國海軍大將R.G.Pineschow著
（四）鳴琴小築主人譯述
（三）版權爲本市中山路共和藝房所有

飯館主人則謂「此處係社會民主黨所組成之社團。凡非社員不供膳飲食來就食。若非加入本社爲社員，則可隨意出入。」

余於是恍然悟，遂表示情願立即加入爲社員。繼探竊出三先令交付會金。彼館主人立將余之姓名籍貫記載於册，並給余入會證一紙。余由是立即成爲「提耳巴」銳社會民主黨工人消費合作社之社員。」

既而余出外探視一週仍未見余所期待之船。余遂歸至主顧之飯館內，飲啤酒一杯　以資休憩。坐未久，偷覺無聊，乃復辭出。因緣河岸下行，行行未幾　臥倒於綠草地上　身形宛如野貓。

余臥草地眞目遍河流，但見汽船出入不絕。余期待殊時，比至四時左右，果有荷蘭汽船一隻入港。余不禁躍然以起　就余視線所及，力加辨認，果見船頭大書船名曰「麥克林堡」。

余等睹此汽船之駛進，不禁欣喜欲狂。兩手叉於袴袋之內，沉吟有頃，遂躍登傍岸之小舟，使之渡我達於哥拉弗斯。藉此以覘彼汽船之體勢，及其停泊所在。余使毅然決然計劃，即於當日夜間泅水潛達該船。繫留浮標所在之後，余由是更進一步詳細確認，便作計較。

當余確認彼船之體勢及其停泊所在之後，余使毅然決然計劃，即於當日夜間泅水潛達該船。繫留浮標所在之後，余由是更進一步詳細確認，便作計較。

立之處。夫然後緣船之鐵纜，而攀登其甲板。至時余果得攀登其甲板之上，自不慮不得爲該船之非正式旅客。

青島英商卜內門公司緊要聲明

本公司所用長方圓形各章向不在外擔保凡有收款提貨均為正式收據由負責洋員加以簽名方屬有效誠恐外間不知用特聲明

青島牛奶舍

▲欲使兒女健全活潑▲
▲欲使身體肥胖强健▲

請飲！

衛生清涼　牛奶
滋養富豐　山羊奶

弊場特點
民國四年開幕最早
規模廣大已至於今
良種牛乳設備完全
不誤主顧

牛奶場　太平鎮
本行　堂邑路　電話　三〇〇四
分行　遼甯路　電話　三〇二六號　五一〇六

寶羅洋行

啓者本行爲酬謝顧主起見最近由歐美運到大批時式衣料以及粗細絨線以備各界士女選購並且定價格外克己豔色十分新穎凡買貨滿洋一元者照原碼九扣本行爲便利購貨諸君起見特由京滬聘到成衣師數人手工非常敏捷精巧定期不誤如蒙惠顧不勝歡迎之至

青島中山路七十一號　寶羅洋行謹啓

崂山晶石眼鏡老店

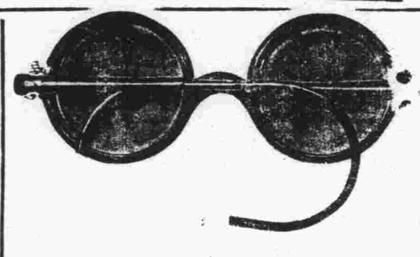

本號在青開設三十餘年專採辦勞山各種晶石製造各式眼鏡久蒙各界讚許時下又在勞山附近新購得各種晶石奇多成巴最佳無拘茶晶墨晶水晶紫晶等石比前採辦者遠勝數倍現已將各式眼鏡完全造成精美異常價格克己　諸君欲養目者請莫失此良機倘蒙賜顧曷勝歡迎恐未週知特此敬白（兼修理舊鏡）

緊要聲明　小號原無分號並代理處屢有冒充小號名義者請各界注意認明小號招牌仿單庶不致誤

青島即墨路西首電話五八六三　三山誠眼鏡店謹白

沈家聲畫像專家啓事

鄙人研究畫像藝術，垂二十餘年經驗，前在上海二我軒畫像，深得其中奧妙！與時下技巧不同，茲由滬滬青漫遊，擬將所學技藝，供諸　同好，如承　各界畫像委託者，潤資特別低廉，以示優待！

地址：中山路四方路口新生記內

Veramon Schering

凡拉蒙

立止一切疼痛

各大藥房

評「狂風暴雨」(The Storm) 琴

這是一部以文學作品改編而成的蘇俄影片。內容敘述一個孤女於出嫁時，因無巨大妝奩，致遭夫家白眼，中經種種波折，終乃投河而死。劇情哀感頑豔，對於人生之予居與人類之自私，揭發無餘。

在這個片子中，雖然好像有些凌亂與重複，可是細膩與處處着重於戲的氛圍的描寫，却是他的長處。

在結婚的歡宴中，婆婆因斤斤較量妝奩而不歡，與新婦第一次向新郎說着自己的過去時，新郎却只顧喝酒，和不脫靴就睡倒在床上，這兩場暗示整個劇的中心，與劇中人的性格。

那種誇張的結婚形式，也是深有意着的。

晨曦，月夜與伏爾迦等的攝取，形成了極美的畫面。

至於音響效果，更是很大的成功。

演技方面，由於性格的配合，每個人都成功地做到了應該表現的程度。其中飾古得力的茄洛夫，在這裏更給予我們更深刻的印象。

評「蛇蝎美人」 金友敏

這一部反映和咒詛都市的醜惡的影片。在「蛇蝎美人」中，我們同樣的看到一個雄糾糾的農人，捲進都市的漩渦裏面，家敗人亡。

但是，導演者，很疏忽了現實方面！

像王桂林以過敏性的神經，把水的漩渦，來嘆息兒子日後的命運。

張翼，以四十元的薪金，住着這中產階級人們所享受的房子。以樂舊迎新的交際花，竟以魁梧，勇敢，誠實的幾個條件，而愛上了張翼的無產階級者，這些都似乎是憑空想像而成。

同時，作者是很費地亂用着都市的夜景，每一次表現都市時，都同樣地用着都市的夜景，這是一種多餘的浪費。

評「好好先生」 雅貞

「好好先生」是一部極淺薄無聊的片子，好像脫胎於「王先生」，有「王先生」胡鬧的噱頭，而沒有「王先生」率眞的佳處。自始至終，充滿了裝腔作勢，打吵跌交等低級噱頭，看了眞够人作三日嘔的。

主演韓蘭根，倘在「好好」的導演之下，是一個頗有希望的喜劇人才，但在本劇經演來，無是處，眞覺可惜。

即導演對於Montage的處理，也是非常混亂的，重複，散漫不重要的表演，用了很長的時寫，重要的節奏，反而極快速忽留了過去。

如此類的缺憾，不可勝數。

評「女人」 黎司毅

「女人」這張影片的劇情，是敍述社會上不同性的女性的瑣碎事情的，導演能不凌亂地施用手法把他演出來，可說是成功之處，但從故事的意識以及結構方面，仍然有着缺憾的。

就故事的意識而論，這裏所被描寫的，祇是一部份知識階級婦女的生活，而并沒有指示出婦女問題的解決，對於廣大的被壓迫的勞苦階級的婦女，更沒有顯露出應解的途徑。這樣缺少了積極的暴露，使劇情的演出，軟弱了不少。

對於故事的結構，劇作者始終注重在玉芬的一條綫，而疏忽了金玲那方面，使全劇的效果顯露了軟弱。在理應使全劇的發展，在從玉芬和金玲兩個的生活上對照，而生出强大的力量來。

劇作者以玉芬和小亭愛情芬的破裂，由於玉移愛於孩子，這種對於做妻子的，將給以有益的說教。

王意芳因會充舞女而被學校開除一節，劇作者如能將劇情反轉過來，給以當勸而造就之，那末對於現下之教育之錯誤，可給以一個明確的糾正，這會使整個故事更覺着有力些的。

評「泰山情侶」 英

(Tarzom And His Mate.)

「泰山情侶」是「人猿泰山」續集，材料不外是「神蟒奮威」，「猩猩懦石」，「獅象搏鬥」，「擒虎斬蟒」等緊張場面，而攝製技巧的奇妙成功，則更在「人猿泰山」之上。

故事自然的荒誕不稽，意識更無庸談起，但是荒誕而含有可能，看不出矯柔造作的痕跡，這便是他的可貴。

惠斯穆勒和奧蘇蘭女的演技，堪稱卓越，音響的效果，更把全片的刺激性增强加烈，令人不可逼視，不可逼聽，無數的美麗畫面在銀幕上出現，尤以游泳一幕為最佳，我相信每一個弁髦的觀衆，決不會不被那强度的美麗所征服的。

說一句老實話，「泰山情侶」在技巧上，已經達到了電影藝術的最高峯，較「人猿泰山」有超過兩倍的成績，以國產電影相較，眞不啻「崑山」「東山」之比，撇開了他所有的一切美點不說，也另有够使我們觸目心驚的地方，便是那弱肉强食的惡劣，刺野獸的殘忍成令人聯想起被壓迫，被利用的悲哀，設能去其皮毛，深入其內，也未嘗不能悸然有所憬悟啊！

在Montage方面，前半部受了劇情平淡的影響，致調子感覺慢些。

其餘，穿插的處頗過多，未免有迎合一般觀衆的低級趣味之嫌。

字幕之不能脫出一般國片的浪費與歐化的通病，也是值得提出，而希望有以改革的。

評「光明之路」

「光明之路」原名「出路」，據說一度被電影檢查會禁止了，這次得到青島公映的機會，是經過修剪和換了一個名字呢。

看了片名，不禁想起過去有人批評，國片轉變作風後，每部片子的結尾，總是拿出這「到光明之路去」的口號。實在有點肉麻。

本片中所指的光明之路，其實也並不是好走的路。劇情是說及社會上最嚴重的失業問題，可是只是很散泛地提起說說，對於這嚴重問題所以構成的原因和妥善的救濟方法，都沒有討論到。

導演手腕不十分好，全片配置得很凌亂，動人力極為薄弱。

演員以鄭君最重要，但因為受劇情所限，未能有好的表演，可是化裝還不錯，其餘諸人平平。

攝影大致尚佳，光綫及角度有小疵，但尚可。

英美的文學電影

可熾

「唐吉訶德」，「小婦人」，「風塵歷刦」，「娜娜」，等著名文學作品搬上了銀幕，獲得觀衆們熱烈的歡迎後，英美二國的影壇復將有入畫的文學電影產生。

據調查所得，計有：

■．辛克萊易上的兩部名著：以譏刺小市鎮生活為題材的"Main Street"（我國已有譯本，譯名「大街」），與以一個獲得偉大成功的美國商人為題材的"Babbitt"（前曾攝成默片），均由華納公司開始攝製。

■．著名劇本名"The Wind and the Rain"者，已由米高梅公司獲得了攝製權。

■．雷電華公司當局力擬為凱絲玲赫遜本購買德國歷史作家依密爾盧威（Emil Lud wig）的名小說"Diana"的攝製權。

■．依立納史密斯女士(Eleanor Smith)所作名小說"Ballerina"，係寫一個歌女的一生，已由英製片家Basil Dean開始攝製。

■．名小說家却爾斯迭更斯(Charles Dickens)的名小說，除，A,Tale ofTwo Cities"（中文譯本名雙城記）已由華納攝製外，尚有四部作品，亦將搬上銀幕。

"David Copperfield"由米高梅攝製，由「婦小人」之導演人喬其柯谷(George Cukor)導演，柯谷現已赴英考察地方色彩。

賽球攝製的是"Great Expectations"。

"Pickwick Papers"一作，則有英國不列顛高蒙公司與美國華納公司同時攝製，正不知以何者為較好。

迭更斯臨死前未完成的遺作.Edwin Drood"亦已有人擬製成電影。

■．高爾斯華綏最後的作品"One More River"，亦將由賽球公司攝成電影，由丁娜溫雅王演，詹姆斯華爾導演。

按此種文學電影的攝製，將成好萊塢最近的趨勢，而英國製片家亦不甘落後，奮起急追，以相角逐。

但是，我們要問，為什麼會形成這種趨勢的呢？這種趨勢是否還含有些什麼樣的意義在內呢？

有人說，好萊塢盛行一時的大腿肉林的影片的題材已在逐漸缺乏了，製作者自己感覺到他們的出品竟是這樣的千篇一律，所以不不變換他們製片的方針了。

事實上，如好萊塢影片的凝固化是誰都可以看出來的，但是如果說製作者已經想在O.V.外另找出路，到底還是太早了一點。在我們看來，那些進行入批的文學電影的製作的公司，無非也是插入他們的題材的範圍而已。而且借着既成名的文學作品所已經獲得的號召力去拍來觀衆，在營業的方針上，自然不失為一種穩妥的辦法。

不過，在S.A.的氛圍中，居然也有一些名貴的文學作品搬上了銀幕，終究是一服清涼劑。而這種題材範圍的擴大，一方面是表示出觀衆的不喜歡在狹隘的圈子裏徘徊，另一方面也可以看出製片家的進步。

但是，他們所擬製的許多作品，很少是眞正偉大的名著，電影商人到底只是電影商人而已。

CAMERA MOVIE WEEKLY 攝影畫報 第97期 1935.6.1.

上海佛慈大藥廠改良國藥之大成功！

國產藥物之科學化

根據五千年來先醫實驗之歷史的權威
應用二十世紀最新發達之科學的方法
△改良草根木皮之國產藥材。創製雪精玉液之西式藥品▽

婦科 調補血崩 暖宮催孕 佛慈當歸素

當歸為婦科特效良藥，歷代名醫，莫不奉為至寶，西歷一八九九年，德國婦科專家希爾特博士，曾將中國當歸提精實驗，驚為世界特效唯一聖藥，其藥理的作用，其合現代科學的藥理，晚近泰西醫界公認當歸素為婦科調經特效藥，西醫亦多嘗用，改良國藥之新運動，特製佛慈當歸素，佛慈當歸素，係選擇國產地道藥材當歸，應用眞空蒸溜器提取精華調製成功者，其效力較諸舊式泡製之飲片丸散，確有殊勝之功能。

▲專治婦人月經不調，氣血虛弱，經來疼痛，停經閉經，或先或後，一月不至或一月數至，以及赤白帶下，小腹冷痛，面黃肌瘦，脣燥口乾，久婚不孕，宮冷不妊，服之特效，佛慈當歸素定價大瓶二元小瓶一元，詳細說明函索即寄，各埠大藥房經售。

兒科 保赤良方 安全特效 慈佛保嬰丹

我國曆代太醫院之實驗之驗方，為醫治小兒百病之最安全最靈驗之特效劑，其主要成分，為牛黃，白茯苓等國產道地藥材，特製神麯，（活性酵母與乳酸菌）大黃，防風，應用科學方法，分別提煉其精華，復經蛻川之負責試驗，及為父母謀嬰兒之幸福者，所敢問世，其審慎嚴密之態度，至周至詳，凡為動物試驗，及西洋專門醫院之臨床實驗後，方敢問世，其審慎嚴密之態度，至周至詳，凡為父母謀嬰兒之幸福者，所

大仁堂

立愈久淋

白濁丸

敢稱治淋神藥服片非常靈驗淋非常速快無論新久白濁下淋尿後淋傷腰腎虛老海常年不斷用過千方百藥不好洗療注射無效此丸只用一盒立愈奇方奇藥與市上各種成年藥雖有所不同男婦淋病完全包愈小盒二元大盒四元

完全保好
證明無效
一准退洋

大仁堂

婦女

破血丹

消毒大王一掃丸　此丸效力非常之大凡是男女染毒之症發生橫直下之痛一盒保好常服延年

張氏保肺丸　潤肺化痰定喘止嗽寬胸順氣立見神効不論男婦老幼年深日久勞傷咳嗽吐痰代血夜不安眠咳嗽不止一切風寒咳嗽等症服此一付立効三付斷根每服大洋一角

調經止帶丸　一盒保好無效退洋婦女白帶久而最傷元氣月經因之不調百病因之而生面黃肌瘦飲食無味有時憎冷發熱酸痛頭暈腹痛赤白帶下之症一盒保好常服延年　每服四角每盒二元服法另有詳單

調經養血　保眞丹　婦女常服永保平安安胎種子坤中之寶　專治婦女經血不調月經前後錯經期腹痛血色不正病塊崩漏白帶下寒流臼肚腰疼兩脅發脹酸脹墜痛頭暈頭昏四肢酸軟咳嗽痰喘氣喘胸滿隱喘吐惡心貪涼血成病左飲右飲冷後發燒作面黃肌瘦不思飲食日漸衰重自汗盜汗身體素弱胎前產後失調兩目無神午後發熱夜間盜汗作或姑娘經閉乾涸症服此丸立效一切新舊經血不調百病皆治藥到病除常服此丸調經養血滋陰補虛安胎種子最妙女界寶丹服法另有詳單每付三角半打一元六角一打三元外埠酌加郵二角

開竅耳聾丸　不論男婦老少遠年今日耳聾耳底耳痔耳內蟬鳴有風聲調一切耳竅不通不聾之病用過中外各藥不好只用一小料一元二全料四元

心胃氣疼丸　不論何種心胃氣痛氣疼胸疼肚疼反胃口酸噯腦飽脹滿食入即吐積滯痞塊等症多年老病服此丸解鬱舒肝寬胸順氣痛疼立止凡白肌飽成急氣多導之病二付決好每付二角一盒六付一元

濟南小緯六路北口大仁堂路西

青島分銷處　福記銀號南門大街

大仁堂藥房濟南小緯路分處銷

代售　萬春堂　高密路　金鄉路　福海藥房　黃島路　德豐永　博山路　坊子　青州　中西藥房　濟南大仁堂

各縣售　周村　潍川　美華　益華

總號青島海泊路
分號中山路中市
上明星鞋室
本號為擴充營業計特於中山路設立分號凡仕總分號購鞋者如有小合時兩處均可掉換此啓
式樣新異首推獨一

青島宏濟醫院擴充業務廣告

院址浙江路十二號　電話五七三二號

原有科目：內外眼耳鼻咽喉皮病皮膚兒婦等科
診病時間：午前八至十二時午後二至六時急症及出診不在此限
收費：門診號金診金實行免收住院由二元至六元長期住院酌減

新設科目，「產婦福音。兒童年兒童健康保障。肺癆患者慈航。義務戒烟祇敗藥本」

產婦科：專治婦科各症特備清淨房間備產婦留院分娩無論平產難產均保險
保嬰科：凡病兒或體弱兒童均分別收容特別照料代為撫育收養收費從廉
肺癆專科：新設大宗肺癆療養特設器械特設肩膀空氣浴日光浴充足收費特別

戒烟科：祇收藥本義務戒烟按癮之大小由三天至二星期戒斷用最新注射方法毫無痛苦習院或門診隨意

本院刻由北平協和醫院聘到女士助手各科診務女士畢業於協和在院服務多年對於保嬰科產婦科特別專長並在協和管理之香山肺病療養院持一切證院長華北唯一之肺病療養處所收容中外肺癆患者動以百計故對此疾經驗之宏富自不待言尚希各界注意焉

再關於產婦之攝生兒童之護養保健如願詢問者請寫臨本院當負義務指導之責

院長陳鳴岡謹啓

阿波共同汽船出帆廣告

大連直行威海衛芝罘行
六月五日入六日開
共同會社啓
代理各票售票處長安路五十號電話二六二四

大連汽船輪船出帆廣告

▲奉天丸　六月六日正午入後五時出
▲齊島丸　六月一日正午入後五時出
▲大連丸　六月三日正午入後五時出
▲上海行
六月五日午前七時入正午出
六月八日午前七時入正午出
六月二日午前七時入正午出
▲奉天丸
▲天津行
六月二日入正午出
▲大連行
六月六日正午入後五時出
▲益進丸
大連汽船會社啓
電話　二七二七（出口部）二一三六（船口部）二五六三（出口部）

鳴謝產婆遠藤女士

拙荊於三月五日生產發生難產當延請產婆王夫人遠藤女士調護一切經遠藤女士診視後即認清保嬰倒產。鄙人聞後驚慌失措幸蒙遠藤女士靜心調劑施用手術得安然產生一女母女均告平安特遠藤女士技藝高明所賜也。功同再生感激莫名特登報鳴謝併以介紹延聘接生者所問津焉遠藤女士現寓廣西路六十一號三樓電話四七五九號。

觀海二路九號王子衡啓

建美繪圖事務所　工程師張龜堂

設計繪圖建築各式大小樓房上下水道監工估價設計玲瓏繪圖迅速定期不誤監工勤勞認眞估價公道以及買賣房產登記過戶若有惠顧無任歡迎

住址　熱河路三十九號　借用電話五二〇一號

啓新洋灰
愛國同胞
提倡國貨

為牌洋灰是中國頭一家洋灰成色優良堅固耐久各界早有定評現在大家提倡國貨本公司為歡迎顧客起見特別減價光顧諸君請至下開各處接洽

青島分銷館陶路廿三號同源公
中山路廿七號電詢四一五八
荷澤三路三號義和祥
泰興號電話二一一四八七四

奉送冲晒放大

本行為優待顧客起見茲特贈送放大相片以報答諸君之雅意今訂辦法如後

凡在本行冲晒
一次或數次滿洋（一元　敬送六寸放大一張　二元　敬送八寸放大一張　三元　敬送十寸放大一張　四元　敬送十二寸放大一張）

▲以今日起期限二月▼

天眞照相材料行冲晒部謹啓
中山路一三一號
電話四八零零

相士王國華　即前數年相驚寶球之洩天童

啓事

啓者本相士自設硯以來幸蒙各界士女光榮不嫌相法愚劣住處僻遍爭前惠相固是感激不盡惟所憎者余邇來經驗雖富精神略減每日閱相以七八位為度多則氣力不加惟恐相談不精故不再延向隅因之近數月中僧伴前來問津者入數稍多甚覺因之近數月中僧伴前來問津者入數稍多甚覺向隅日後諸君如有疑難不決之事欲到敝廬請命者無論看相批八字最好一人自來二三位尚可若天五位六位全來各委細談雖係愚我美意答應不及兩感不便特此謹啓尚希各界士女原諒是幸

先談已往件件不差
直將吉凶隱情說破
妻財子祿逐一指明
未來方驗
方知趨避
令人滿意

潤例談對心事任君如意瞻送即可多少概不計較
相命時間由早九點鐘起至晚九點鐘止風雨無阻
設硯地址芝罘路四方路轉角即三江會館對面驗業里二層樓十三號

上海飯店

本飯店精製西洋大菜開幕迄茲瞬將數載多承　各界贊許惠顧殊為感謝現因時屆夏令尤宜注重衛生故本飯店不惜重資新建寬大廚房刷新餐室並加聘著名庖手烹調精美合味較前尤為道地以答　諸君之雅意承蒙　惠顧特別歡迎

湖南路（中山路三十五號）
電話　五九〇一號

派力馬美容室

新由上海運到最新式美國機器電氣燙髮保證一年祇收大洋六元並水燙鉗燙等式樣美觀價目低廉如蒙　駕臨特別歡迎

地址湖南路三十五號上海飯店內
電話五九零二號

洪興德

綢緞皮貨店　電話二四五九四七八六

物品之高超，為同業之冠，定價之低廉，為他家所不及，

新到大批最合潮流的夏季男女衣料！

各界仕女欲買，請到這裏　最經濟最摩登的，衣料米！

地址：青島海泊路七十七號

敝號特聘名師精製冰結凌代售崂山各種汽水啤酒可口可樂各牌香烟糖菓兼售冷熱牛奶咖啡可可代銷德國麵包房（Flossel's Confectionary）各西點心蛋糕均按原價物美價廉室內幽雅如蒙賜顧無任歡迎電話要貨隨叫隨送

平原路門牌四十八號
借用電話二三零一號

美術化，化，摩登

威廉記飲冰室

律師于世琦通告

本律師辦理各級法院刑事訟非訟事件及各種契單據登記過戶商標註册并證明等文件，如有委託者請至本事務所接洽可也，特此通告！

事務所熱河路十五號

國貨汽水

請飲航空牌啤酒

純粹唯一國貨

三光牌

雙頭鳥牌

中國醴泉啤酒公司出品

青島經理同源公

地址館陶路四十七號

電話四一五八

飲航空牌啤酒　國貨汽水　提神壯氣　消暑妙品

一打斷根羊角瘋靈葯

此藥對於羊角瘋有確實之經驗專門配製服用簡便愈症迅速信實無欺主治羊角瘋諸般癲狂大患此症分為五癇瘋皆因憂怒氣盛為患或性烈悶鬱不消思慮過度精神恍惚二日發直倘遇急怒肝火上壯擁塞經絡痰氣上擁血迷心竅頭暈眼花忽然跌倒不省人事才關緊閉目多卜視吁如雷吼口吐白沫或一月一犯或月犯數次甚者損傷肢體成傷殘發之人以上各症經過名醫服中西各藥無效不論遠年近日急服此靈藥立保完全不犯唸服白水送下每盒二元一打二十元

經天津市政府註册給照證明

外埠酌需另加郵費一角兩五元不加郵費見款發藥來信掛號郵票不折扣

仁德堂　老藥店天津東北城角南三多街口

三料包好　痔漏脫管丸

本堂醫生專門配製首先發明治愈者無算宗旨不藉廣告欺人毫無痛苦確有把握專治男婦多年痔瘡漏瘡二十四症不用刀剪手術全憑藥力直達病處初得者大腸乾燥內有濕熱大便不通或烟酒色慾過度內痔外痔大便乾燥帶血脫肛刺癢日久肛門左右起小孔五破了流黃水過一年不好痔漏管子長成最難調治遍請中西名醫服藥刀割無效急服敝堂之藥專將老管子化成膿水隨大便自下將風毒濕熱完全除清痔漏管自脫完全保好輕者二料重者三料全愈早服一付白水送下每料二元三料五元

仁德堂　老藥店天津東北城角南三多街口

高高頭

歡迎！歡迎！
小米麵，大麥粉，珍珠米，高粱粳，都是高高頭的原料，也是精神上的命根。願人家助我一把火，炊成這勞苦大衆的美品。歡迎！歡迎！

甕盧譚舊

青島掌故之十

茶園與舞台之演進（一）

本市自光緒廿四年戊戌被德人正式佔據後，開荒闢，斬荊棘，興土木，從事建築，又復獎勵民衆建築，開放官有地皮，凡稍有資財之居民，只要圖繪好，覓定地皮，即可將房圖押於官署，由官署貸款建造，處處予民衆以便利，故能於不數年間，蔚然而成如許之高樓大廈也。

在光緒末葉，最初成立之娛樂場所，即在易州路北入院之東門，現在神州戲房之舊址，有天津名妓小老四者，組班演唱舊劇，名桂蘭茶園，小老四更名爲十四紅，唱老生，其姊名十二紅，唱花旦，俱有姿色，頗能叫座，並有武生張月亭，花面王福祿，老生劉小山，丑角耿樂奉，在該園露戲，後因大馬路（即現在中山路）北首之正式戲園子落成，即現在國民大戲院之原址，始同遷往該園演唱，北入院之桂蘭茶園，遂改爲梨園優伶之寄宿舍。十四紅後與武生張月亭同居，結爲夫婦，已不復登台演唱矣。

在當時與桂蘭茶園鼎足而立者，尚有一永樂茶園，在高密路泉祥茶莊之後身，海泊路東頭路北，由一周騎子者組一桂順班演唱梆子二黃，其中角色，即其養女，一名順紅，一名順喜，皆爲當地妮子，學得幾齣戲文，即行登台嘗試，嗣以大馬路之雲仙茶園開演，未幾即被淘汰矣。

別足詠

並序　菲菲

甲戌春，昌邑東鄉某廟山門上，發現女人足六隻。曾載本市某報，疑爲奇事。乃日前報載該邑北鄉某廟神龕後，又發現同樣事件，較去歲日多二隻，經縣長派員檢查，血痕宛然，似閱時未久，並令各鄉鎮長查訪據報，並無此項情事。噫此非奇案乎？爰成絕句四章，以哀之。

小小蒲鈎繡鳳鸞，獻忠當日積成山，
誰知餘毒流今日，血跡模糊尚未乾。
玉殞香銷屍不全，鳳頭鞋子血殷然，
傷心問是誰家女，畢竟無人到眼前。
八隻金蓮辱一刀，珊珊纖步滯烟皋。
野心狼子包天膽，何事逍遙法外逃。
事果無因何處來，案成別足費疑猜，
四鄉調查無蹤影，眞箇難爲老縣台。

茶座拉雜

鐘鼓之節

陳良謨見聞紀訊云，天下晨昏鐘聲，皆一百零八數，所以準一歲之義也。蓋一年有十二月，二十四氣，七十二候，正得此數，釋氏念珠，亦一百八，亦借此義，其數雖同，然其聲之緩急節奏，則各處皆不同，浙中杭州歌曰，前發三十六，後發三十六，中發三十六聲息，通共百零八聲息，越州歌云，緊十八，慢十八，六遍轉成一百八，台州歌云，前撲七，後擊八，中間十八徐徐發，更兼前後擊三聲，三面轉成一百八，鼓鼓一千二百三十聲爲一通，三千六百聲爲三通，在外更鼓，三百三十過爲一通，千過爲二通，至吾邑擊鐘之節，又與上書各處不同矣，城南鄉山名五朵，賜名五連，因其絕頂若芙蓉五朵故名，寺曰光明，係明萬曆時發內帑所建，因開山和尚，明空上人爲太后醫愈目疾，封官賜帑皆不受，詢所欲，則願乞名山建寺而卓錫焉，上諭令其自相地，上人游至吾邑，樂是山之形勝，遂表上而建寺，內有御賜幡杖，及大藏經全部，寺中徒侶約千數，各有專司，聞寺中人云，惟擊鐘者爲最苦，衆皆不欲任斯職，故必擇年高而無他能者司之，每三月一易，以均其勞逸，其擊鐘之法，於每晚定更後起擊，每擊一聲，必俟其餘音全寂，再擊次聲，每次相距之時間，即至少亦須十餘分鐘，故百八鐘聲擊畢，而天亦曙矣，唐張繼楓橋夜泊詩云，夜半鐘聲到客船者，蓋紀實也，後人竟有辨其夜半非擊鐘之時者，何其僞也，因記鐘鼓之節，故并及之。

火浣布

史册往往載火浣布爲衣，此布爲何物，世人多不知其詳，或謂木皮鼠毛皆可爲布也，現在交通便利，科學昌明，究尚未見此布之流入，余意現在所用之石棉，人火不燃，既可織以爲繩，若再加以科學研討，必可織而爲線，石棉若能織線，則火浣布不難再見於今世矣，實之博物君子，未識以爲然否。

故都豔異小識

孤雁

皖人王某之邑諸生，年逾弱冠，貌韶秀，善修飾，固一翩翩之佳公子也，叔父某，爲邑中名儒，設帳京師，歲暮，解館歸，次年春，叔擬親裝赴京，姪亦隨往，抵京後，叔當受某府之聘爲西席，姪下榻旅舍，客邸孤凄，頗覺寂寞，長日無聊，常作什剎海遊，什剎海者，爲京都遊人荟萃之所，風景絕佳，一日，王某正徜徉間，忽一不流之客，趨前爲禮，拱手曰，數年不見，而先生已文采翩翩儼然丈夫，若不審觀，即盧山眞面，不復能識之矣，王醉目不知所對，客又曰，昔年君家之寮鄰李某者，即余也，爾時先生一團穉氣，余正愛之，朝夕過從，君尚能憶之否，王始恍然，似有其人者，但已不能詳記，傾談往事，相得甚歡，洎乎夕陽西下，遊人漸稀，彼此興趣正濃，不忍遽言歸去，於是相將入酒肆，把酒話舊，慇勤相勸，酒數巡，王醉不勝，而李某力勸更進一杯，王不能却，一飲而盡，不覺酩酊大醉，玉山傾頹矣。

（未完）

淑之死　十一

哲者

培聽剛院長的說話，才拾起頭來，對魏先生說了聲我眞對不起，爲俺自己的事，反勞你來化錢請客，我是眞覺着討愧，所以才一晌不敢說話，還得請你特別原諒哩。

魏先生微笑着答道，這沒有什麼，按現在的時代潮流說，本來用不着你這樣費心，我們倆早就可以結婚了，但是你的家庭還是個地道的舊家庭，我們不能來破壞你們家庭的舊制度，所以才特特的請出你這位大哥來幫忙，成全我倆的事，不但你沒有對不起我，我同淑還得十二分的感激你呢。

培這時候腦上滿佈笑容，一面嚼着小牛肉和薄大油烤麵包，一面點着頭，只說是，是，是，

魏先生見他這只顧吃的樣子，也就不喜再向他拉長談了，便又向院長以及他那同事主先生，說了些有關他和淑的經過及進行結婚的辦法，說笑了好一大陣，這時候已經端上咖啡，各人都手持着銀匙，向那咖啡碗裏攪着，慢慢的在品滋味，培有點挨不住了，魏先生的意思，想讓我幾時到博山去，我可以頭一天告假，省得臨時來不及啊！他這樣滿含着希望的說，

「那麼就請你明天起身吧，」魏先生說完了這句話以後，便從內衣口袋裏掏出了十元一張的中國銀行鈔票四張，遞到培的手裏說，請你拿這些作路費吧，若是用了不够的時候，差多少等你回來的時候，我再補給你。

培接過鈔票來，先往口袋裏一塞，然後說道，我眞是窮，不然的時候，可不用你來破費，明天上午請假，趁夜車就去，大約最晚三四天，准能報給你一個好消息，正副院長和王先生都說我們只等着喝老魏的訂婚喜酒了。

嘲近視

讀報一工人

某士人以舌耕爲業，然不學無術，誤人子弟，每講書必伏視書面，先默讀一遍，故有近視眼之綽號，然而眞也，假耶，抑莫名其土地堂耶，有人嘲之以詩云：

先生年少視茫茫，明鏡常懸兩眼旁，白晝蝙蝠迷五色，青天隱隱睹二光，課指猶鹿渾爲馬，時常見牛未見羊，酌酒心疑杯量小，看書鼻染墨痕香，君若入房須仔細，莫教錦被作紅妝。

小誤刊正

前日蝶叟所作二絕「有」樹梨花壓罷姑」句，「壓乃風之誤，又「待曉畫眉方潤筆」曉誤爲晚，合亟更正如右。

梨園雜話舊

▲自荐▼

自荐保伶人於演倒嗓途之際，可以逕向戲園班主作毛遂之自荐，先至後台祖師堂叩拜，然後即可隨衆登場獻藝，班中人不能拒絕之也。若班內角色已有數餘，實已無法安置之，則必與之婉言商量，助以川資，遣之他適。據內行人云：伶人可以自荐，本係梨園行維持同業之一道，惟自清季末葉以降，此說即已不復存在矣。

▲科班中之點心錢▼

科班中之童伶，每日上園演戲，例須給與少許之「點心錢」。此項點心錢等於兒童之糖菓費，數目極微，每人給與之多少，胥視其叫座能力之强弱爲標準。當譚富英在富連成社坐科時，英年挺秀，聲名藉甚，隱然已執童伶中譽生之牛耳，而每日點心錢亦不過三五吊錢。一平市每吊合銀元十枚，一曾隨梅博士一再放洋出國之氏花劉連榮，在未出科時，僅拿點心錢一二吊耳。

童伶滿師出科，點心錢即隨之取銷，而改爲正式開份。戲份之大小，自有一定之等差，惟數目仍以錢碼計算，爲數亦極微薄也。見出科後自感無其他出路者，多株守社中，徐待發展。至若年事日增，歲月蹉跎，一無成就之老師兄弟，則每視後一輩，小師弟等之日得少許點心錢爲可羨。因若輩在未出科時，亦如小師弟等之時時在憧憬日後一鳴驚人，大紅大紫之甜蜜美滿幻夢也。

曼濤絕碎話　辯鄭逸仙

我國有儒釋道三教。儒教倡入世；而釋教主出世，兩教宗旨，固迥乎不同也。儒教中雖提倡博愛和平，然而晚近人心不古，道德淪亡，人情冷暖，世態炎涼，茫茫塵寰中，實難覓同情之人也，釋教本屬出世，原無榮辱之分，得失之念，誰意殊大謬不然也。

沈俊齋史有云：余每見世情炎涼，釋道尤甚。幼時嘗侍親遊一二寺觀，多有此態，歸而相語，未嘗不慨然也。

近閱張文潛雜誌，忽見一事，不覺感慨而書之。證中丞邱凌，嘗在杭州鄉試，見之殊傲。頃之有州將子弟來謁，邱降階接之甚恭。邱不能平，問子弟退，乃問州曰：「君何接之甚傲，而接州將子弟乃爾恭？」州曰：「接是不接，不接是接。」凌勃然起杖珊數下曰：「和尚莫怪，打是不打，不打是打。」奇哉！殊快人意。

由上述情節觀之，世之遁世高蹈，自命清流者，固不見其盡是純正之士也。

光華白蘭地

本行總經理：

本華各食物商店均代售

酒醇和　酒味香　食用　提神補身　益以常飲　有益衛生

煙台光華葡萄釀酒實業社出品

Fine Brandy　白蘭地　The Chefoo Wine Distillery

大沽路義隆豐內　電話四四四四零　鬻高福商行經理

光華葡萄社出品：
金星白蘭地
紅星白蘭地
紅葡萄酒
白葡萄酒

永泰和烟公司出品
紅錫包
愛羅烟
紅橋牌
錦扇牌

茲爲酬答顧主起見凡持有簡內附有英文字之標紙一十張即可掉換賽銀烟盒一只以前之掉換券仍繼續有效

本行電話四二零零

代理處

中華書局
西湖文苑社
幽燕文藝社
春記報社
成和堂

平原書店
世界書局
青島晨報社
青島時報社

麗麗（原名『三姨太太』）出版預約啓事

長篇創作

（一）本書爲徐枩梅君精心傑作，曾逐日刊載於本報副刊青光欄內，逾一載有半，近因閱者諸君，急欲一窺全豹，龍權單印本，印已付梓，國歷七月底，定能出版。

（二）本書已由作者費兩個月之工夫，精心刪改，增加「三姨太太」由蜀返滬後之生活之情節，並有南京名醫術家談枩先生作封面，孫鈺丁夏心如天涯遊子，及本報副刊青光欄主李老徐雙諸先生作序，全書共長十五萬言，計二百餘面，裝訂一厚册，定價大洋六角，預約四角。預定諸君請先將書價交足，說明住址，付有預約券，以資憑信。出書之日，當即按址送到，決不有誤。

（三）外埠函購，郵票十足通用，郵費加一（倘欲掛號，另加大洋八分。）

即墨路三十二號
電話三五六五號
杭州西湖路紗帽巷五號
（保定振興里十四號）
芝罘路三十四號
電話五七四一號
濟南路
電話四一八〇號

平原路三十四號
電話四九七二號
芝罘路六十八號
電話二七五五號
青島路二四八號
電話三三五五號

駐名海內歷數百年

山西太谷縣廣升譽製

男女滋補聖藥龜齡集

此藥專治男女虛弱損勞傷不足等症凡元氣欠缺觀於子嗣久服大能强助精神健全身體延年廣嗣神效無比誠衛生之至寶壽世之金丹也每瓶大洋一元二角半，五瓶大洋六元

婦女至寶靈藥定坤丹

此丹專治婦女氣血不足陰陽不和經水不調精神不振諸靈百損虛勞七傷血崩血漏胎前產後等症服之無不神效藥性不熱不燥能開能補即盧山眞面目婦女寒老髮白婦服之可强健延年總之凡婦女一切病症皆能治之如神也每丸大洋二元每十丸大洋十八元

家庭必備之良藥八寶小金丹

此丹專治陰陽反錯感冒風寒中暑中熱肚腹疼痛心煩吐瀉轉筋絞腸各種雜亂七十二種痧症瘟疫時毒諸症俱用十余粒放舌尖上微覺舌麻即刻咽下立時全愈小兒減半用之此丹應驗最靈凡衛生者子居家最宜預備出門更當佩帶既能護己衆可救人眞是保身至寶濟世之金丹也每瓶大洋一元二角每十瓶大洋十元

代售處河北路錦全昌夏布莊
復興昌內

市房住宅地皮出售

◀○▶

◁最可靠的投資▷

四方路海泊路黃島路市面房
長山路高苑路一號住宅樓房
威海路工場房地皮八百步
以上各房租在月息一分以上賣
價自八九千至十餘萬元
金口三路十二號福山路九號住
宅附地皮
正陽關路函谷關路等建築公地
東海路至燕兒島沿海建築私地
各處正在上地希望甚大
有意的請通知
東亞建築工程行領看
電話二八〇七　萊蕪路十八號

三鞭保腎丸

特別推銷大減價

敝堂醫師自問身醫界即觀罕病爲人生康健之魔敵故細心研究能遍考中西方書，會無量之腦力，經數十年之實驗，始製成此種三鞭保腎丸，功能精益求精，安神補腎水，以治腎虧諸症，有益分靈驗，即無病之人服之，亦足壯氣血，潛眞陰，

蔡司伊康

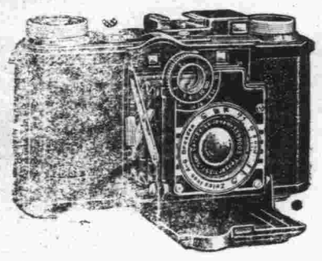

高級奈託耳，照像機，優點如下，
一，鋼質快門至千分之一。
二，用泰康時膠捲可拍三十六張，但附以暗匣零件，可以改用玻璃板較爲經濟。
三，自動校準距離，則保證攝影清淅。

禮和洋行 青島吳淞路五十貳號 濟南四大馬路 啓

克力登染色布

英雄牌

晒曝洗滌永不退色
色美質良價格低廉

克力登染色布用以製校服制服工服及其他服裝無不美觀清潔經濟耐穿未用者請試之

經理處
青島 協和洋行 濰縣路
合和棧、源隆號
英商卜內門洋碱有限公司
專售各種工業化學用品

美素

消毒殺菌去濕止癢解熱防腫

MENTHOLEX
A SOOTHING & REFRESHING APPLICATION

試用盒一角一盒每罐六角五分

青島經理金星藥房 中山路九十九號 電話五三六五號

人壽保險對於足下之貢獻

▲保障家庭—壽險常爲保障家庭份子而設，俾使實眷縱無足下之進款，亦能維持生活，本公司之家庭進款保單，可保君身後家人仍有一定之進款

▲教育子女—壽險亦爲籌措子女教育費之最便方法，如足下不幸早逝，本公司之教育保單，足供教育子女之所需，

▲儲蓄養老—壽險平時既能保障足下之家庭，俾高枕無憂，心安意泰，老時更可保有一定之進款，俾日薄西山，晚景可樂，

▲抵償債務—壽險有用以取贖押產者，譬如尊宅業已抵押借款，則寶眷有無家可歸之虞，本公司之抵押保單，可爲君清償身後之債務，

▲保全財產—壽險可以保全財產之完整，假如身後絕無現款，則賦稅等費，何所自出，又如被迫清理財產，則所受損失，更屬不貲，故今之有遠識者，輒保壽險，以備現款，

▲商業保險—壽險亦爲解散合夥經營之善法，近年世人已知人各有其經濟上之價值，無論何業，其貴重之員司，應具保險，以防不測，本公司之商業保險，於夥友死亡時，立付現款，可供退股之所需，而免影響營業之進行，

四海保險公司

總公司 上海外灘十七號 電話一六八〇五

分公司 青島中山路 交通銀行大樓

鳴謝

中醫劉稚樵先生

鄙人夫歲十二月間忽染天花重症異常濃厚終日呻吟奄奄待斃家慈託人四處訪請良醫數位均精通醫術延請診治乃一見病狀大驚日病已至此雖神仙不能治言畢辭去後經白先生玉書介紹劉稚樵先生診視先生謂病尚可爲果然着手成春槪俾初卜立時見效再診數次病即霍然先生又見鄙人家景寒素不惟不取診金並賜藥窮以爲病後滋養今已痊愈可能服務皆先生再造之恩鄙人無以報德惟有登報鳴謝先生在青本已享大名實無待鄙人之傳播特鄙人實感先生之仁義可風如此因藉以達意並廣爲病家告焉先生醫寓金口一路七號 電話四八八四

金口一路二十一號 王義經謹啓

本公司兼辦水火保險

三井水火保險公司啓者本公司在中國各大商埠辦理保險已有多年久爲紳商所信用茲爲便利營業起見凡有華人保險一切交易特重託泉記賬房代理保費格外從康設有小測賠款迅速如蒙賜顧請直接與（泉記賬房）閻銘泉君接洽可也 泉記賬房現寓邱縣路三號宜生太內或用電話通知均可 電話四三五三

教授跳舞學校

DANGING STUDIO MISS L. SARNO FOX-T
,WALTZBLUES, TANGO, RUMBA.
166 Chung Shan Road.(meN36)

本校專門教授男女學生跳舞（歐美各國舞蹈）
西法一步均有最新穎之舞蹈及氏舞
長期學員中級學員初級學員
中山路六號
山路五號
南湖路十至四十六號
電話三三五號
女士冷氣設備
由十至十六

青島滋養軒製菓工廠

中山路 電話三五二五號

總發賣處 牛奶部 青島牧場 滋養軒 電話二四八三號 電話二一七六號

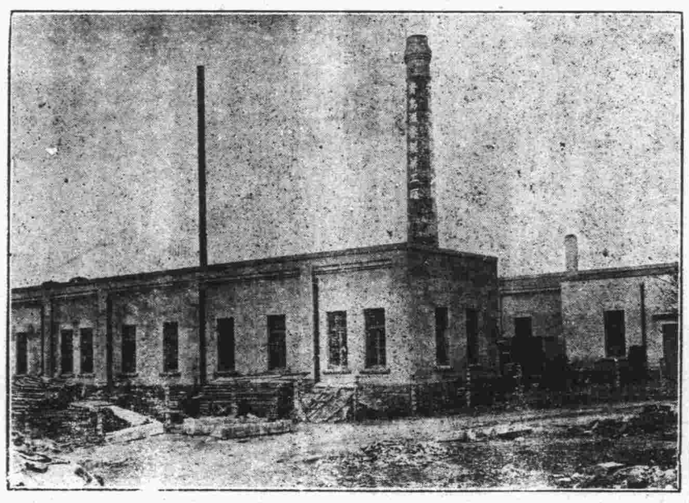

價廉美味
購用者可由工廠直接送到
機器自造
各種滋養餅乾
各種滋養櫻花糖
各種滋養牛奶糖
各種西式糖菓

膠澳醫院廣告

敬啓者本院開設十有餘載頗蒙中外各界所贊許今爲惠者便利起見特遷至中山路共和藥房內並新購醫療器械添設病室收費格外從康新法戒烟瓜期斷根毫無痛苦並注射各種藥針

專治科目
內外科 花柳皮膚科 產婦科 小兒科
眼科 耳鼻喉科

診病時間
每日上午九時至十二時 下午三時至六時
急症隨到隨診

收費簡章
門診暫不收費出診五元夜間加倍

院址：中山路共和藥房內 電話三〇三五

保治牙痛

敬啓者敝人專攻牙科，業經七載，對於一切牙痛，無不藥到痛去，鎮補金磁牙齒，手術尤能純熟，如蒙賜顧，包能滿意，恐未週知特此廣告，注意虫牙，火牙等症經治不愈分文不取牙疳，牙痿等症

牙醫生管北海啓 青島大窰溝鬱路 新門牌七十三號 舊三十八號

滄口路 耀宗醫院

六十三號

本院自開辦以來歷蒙各界人士熱誠讚許雖不敢言有成績然每經治療各症無不着手成春兼以仁愛爲懷所定醫藥注射手術等費皆低廉無比時值春令百病叢發衛生諸君幸望注意垂鑒茲將本院治療範圍列左

▲治療特長 花柳各病水腫膨脹，脾病（即黑熱症）割包皮眼科各症

▲戒除毒癮 有鴉片海洛英嗎啡可代因等癮者本院有二法戒除永不復發治時亦無痛苦第一法用注射卑次或三次一週可愈第二法爲內服法此法係德國最新研究成功無打針之勞最重者十日可完全戒絕

▲其他各症 兼治內外科小兒科產婦科及各種急性傳染病皆用血清疫苗預防注射功效迅速

▲特別優待 無論貧富隨到隨診不收掛號費出診一元市外面議夜間及休息日加倍貧者藥費減半

本院院長匡耀宗謹啓

青島市政府購辦委員會通告

案查本會現擬招商標辦社會局擴建菜市立醫院樓房工程各商有願承辦者可自本年五月廿七起，每日於上午九時至十二時逕來本會，領取標單及說明書圖樣等件，群爲閱覽，即將該項價格切實估計，填註封固以便投標。此項標函統限於六月一日下午二時投號本會，即時當衆開標。過期標函，概作無效。特此通告。

本案投標保證金一千元圖樣保證金四元

中華民國二十四年五月廿五日

特點

電療 本院備有各種電療器械治各科痼症收效極速而取費低廉普通每次只收費六角

產科 本院特聘專門產科女醫師手術敏捷取費隨貧富而定其價格，

戒毒，本院聘備戒毒新藥多種專戒黑白高根，怕必奴耳，諸毒品戒除迅速取費低廉其吸食海洛英者，無論吸食多少均可一週間完全戒除

鴉片重者亦僅三星期可愈決無痛苦，

總院 江蘇路八十九號 電話 三八九四，一一五，

地址 分院滄口大馬路廿九號

院長滉中久，分院主任，劉仲達，藥劑師阿哇，助產士李貴香

中久醫院廣告

診病時間，不限，隨到隨診，

診療科目，內科外科小兒科，耳鼻咽喉科，皮膚花柳科，眼科，